Ministerio de Hacienda

Dirección General de Crédito Público

Informe Trimestral sobre la Situación y Evolución de la Deuda Pública de la República Dominicana

Trimestre Octubre – Diciembre 2020

30 de Enero de 2021
Santo Domingo, Distrito Nacional

Contenido

I. PRESENTACIÓN Y ALCANCE DEL INFORME 3

II. SUPUESTOS 2020 4

III. SITUACIÓN Y COMPOSICIÓN DE LA DEUDA DEL SECTOR PÚBLICO NO FINANCIERO 6

IIIa. Indicadores de Riesgo del Portafolio de Deuda Pública 8
IIIb. Lineamientos y Metas Estratégicas 10

IV. DEUDA EXTERNA 11

IVa. Desembolsos Externos 13
IVb. Presupuesto y Ejecución del Servicio de Deuda Externa 2020 13
IVc. Nuevas Contrataciones Externas Aprobadas por el Congreso 14
IVd. Desempeño de los Bonos Soberanos Externos 15

V. DEUDA INTERNA 18

Va. Nuevas Contrataciones y Emisiones Internas 19
Vb. Presupuesto y Ejecución del Servicio de Deuda Interna 2020 20
Vc. Plan de Recapitalización del Banco Central 21
Vd. Subastas de Bonos y Letras 22
Ve. Desempeño de los Bonos Domésticos en el Mercado Secundario 22
Vf. Situación de los Bonos Domésticos 25

VI. DEUDA DEL TESORO 26

VII. DEUDA CONTINGENTE 27

VIII. MANEJO DE PASIVOS 27

IX. CALIFICACIÓN DE RIESGO-PAÍS 29

ANEXO IA – PRESUPUESTO Y EJECUCIÓN DE DESEMBOLSOS DE RECURSOS EXTERNOS 32

ANEXO IB – PRESUPUESTO Y EJECUCIÓN DE DESEMBOLSOS DE RECURSOS EXTERNOS (CONT.) 33

ANEXO II – CONTRATACIONES DE DEUDA EXTERNA CONTEMPLADAS EN EL PRESUPUESTO 2020 34

ANEXO III – DEUDA DEL SECTOR PÚBLICO NO FINANCIERO POR ACREEDORES 35

ANEXO IV – OTROS FINANCIAMIENTOS CONGRESO 36

I. Presentación y Alcance del Informe

En cumplimiento a lo establecido en el Artículo 27 de la Ley No. 6-06 de Crédito Público y su Reglamento de Aplicación, el Ministerio de Hacienda presenta el cuarto "Informe Trimestral de Situación y Evolución de la Deuda Pública" para el año 2020.

Dicho marco regulatorio establece que, con una periodicidad trimestral y a los treinta (30) días siguientes al cierre de cada trimestre, el Ministerio de Hacienda presentará al Congreso Nacional: *"un informe analítico sobre la situación y movimientos de la deuda pública interna y externa del período"*[1].

El cuarto *"**Informe Trimestral de Situación y Evolución de la Deuda Pública**"* presenta el estado y los movimientos comprendidos entre el **1ro de octubre al 31 de diciembre de 2020**, de la deuda interna y externa directa e indirecta del **sector público no financiero** (gobierno central, las instituciones descentralizadas y autónomas no financieras, las instituciones de la seguridad social, las empresas públicas no financieras, y los ayuntamientos de los municipios y el Distrito Nacional).

A partir del año 2009, presentamos la deuda pública como aquella concertada por el **sector público no financiero,** interna y externa, tanto directa como indirecta excluyendo el **sector público financiero**, acorde a lo estipulado en el Artículo III de la Ley No. 6-06, en el cual se establece que *"Están sujetos a las regulaciones previstas en la presente ley y su reglamentación, los organismos del sector público que integran los siguientes agregados institucionales: gobierno central, las instituciones descentralizadas y autónomas no financieras, las instituciones de la seguridad social, las empresas públicas no financieras, y los ayuntamientos de los municipios y el Distrito Nacional; y están excluidos de las regulaciones previstas en la ley; los organismos del sector público que integran las instituciones descentralizadas y autónomas financieras y las empresas públicas financieras".*

Es importante destacar, que en las cifras preliminares de deuda del **sector público no financiero** se incluye la deuda contraída por cualquiera de los agregados institucionales anteriormente mencionados con otra institución gubernamental (deuda intergubernamental)[2], como es la deuda del Gobierno Central con el Banco Central. En este sentido, cuando hablamos de deuda pública consolidada, la cual incluye la deuda del **sector público financiero,** debe excluirse dicha deuda intergubernamental.

1 De acuerdo con el Artículo 7 de la Ley 6-06 de Crédito Público: "Se considera deuda interna la contraída con personas físicas o jurídicas residentes en la República Dominicana y cuyo pago puede ser exigible dentro del territorio nacional", mientras que "se considera deuda externa la contraída con otro Estado u organismo financiero internacional o con cualquier otra persona física o jurídica sin residencia en la República Dominicana cuyo pago puede ser exigible fuera de la República Dominicana."
2 Se define como deuda intergubernamental la deuda contraída por una institución del gobierno con otra.

II. Supuestos 2020

1. **Producto Interno Bruto (PIB) nominal estimado para el año 2020[3]:**

   - En pesos: RD$4,918,407.8 millones
   - En dólares: US$ 91,836.3 millones

2. **Producto Interno Bruto (PIB) nominal reestimado para el año 2020[4]:**

   - En pesos: RD$4,489,239.3 millones
   - En dólares: US$ 78,689.6 millones

3. **Tipo de cambio nominal promedio estimado: 57.05 pesos por dólar[5]**

4. **Capítulo IV, "Disposiciones sobre el Financiamiento del Gobierno Central"**

En el "*Presupuesto General del Estado"* para el 2020, se estipuló un financiamiento neto máximo de RD$110,251.0 millones (US$2,058.5 millones), equivalentes al 2.2% del Producto Interno Bruto (PIB) estimado. Sin embargo, durante el año se aprobaron las Leyes Nos. 68-20 y 222-20 que modificaron la Ley No. 506-19 de Presupuesto General del Estado para el 2020. Dichas modificaciones contemplaron el incremento del financiamiento neto máximo llevándolo a RD$418,698.0 millones (US$7,339.1 millones), equivalentes al 9.3% del Producto Interno Bruto (PIB) reestimado. En adición dichas leyes aumentaron las fuentes financieras externas e internas originalmente aprobadas en el presupuesto de 2020. El detalle de las fuentes, aplicaciones financieras y servicio de deuda pública se detalla a continuación:

b) Fuentes Financieras: RD$599,525.4 millones (equivalentes a US$10,508.8 millones)

- Financiamiento Externo RD$428,013.5 millones
- Financiamiento Interno RD$171,511.9 millones

c) Aplicaciones Financieras: RD$180,827.4 millones (equivalentes a US$3,169.3 millones)

- Amortización Deuda Externa RD$60,702.6 millones
- Amortización Deuda Interna RD$23,407.8 millones
- Disminución de cuentas por pagar[6] RD$85,964.2 millones
- Incremento de Activos Financieros[7] RD$10,752.8 millones

3 PIB nominal base 2007 de acuerdo con el panorama macroeconómico consensuado entre el MEPyD, MH, y BC, revisado el 04 de septiembre de 2019.
4 PIB nominal base 2007 de acuerdo con el panorama macroeconómico consensuado entre el MEPyD, MH, y BC, revisado el 10 de noviembre de 2020.
5 Tipo de cambio promedio considerado en la actualización del panorama macroeconómico.
6 Del monto contemplado en la partida Disminución de Cuentas por Pagar, para el 2020 no se contemplan ejecuciones a través del capítulo 0998 de Administración de Deuda Pública y Activos Financieros.
7 Del monto estipulado en la partida de Activos Financieros, RD$835.8 millones fueron asignados al capítulo 0998 de Administración de Deuda Pública y Activos Financieros.

En el "*Presupuesto General del Estado"* para el 2020 se estipularon las siguientes partidas para el pago del servicio de la deuda pública

Detalle del Servicio de la Deuda Pública[8]:

Deuda Pública Total RD$246,698.8 millones (equivalentes a US$4,324.3 millones)[9]

- **Deuda Externa** **RD$143,678.9 millones**
  - Amortización RD$60,702.6 millones
  - Intereses RD$81,198.2 millones
  - Comisiones RD$1,778.1 millones

- **Deuda Interna** **RD$103,019.9 millones**
  - Amortización RD$23,407.8 millones
  - Intereses RD$79,568.0 millones
  - Comisiones RD$44.0 millones

8 Asignación capítulo 0998 de Administración de Deuda Pública y Activos Financieros.
9 Este monto no contempla la partida de activos financieros ni incluye transferencias corrientes para recapitalización del Banco Central de la República Dominicana.

III. Situación y Composición de la Deuda del Sector Público No Financiero

Octubre – Diciembre 2020

Al finalizar el cuarto trimestre del año 2020, el saldo de la deuda del sector público no financiero (SPNF), tanto interna como externa, totalizó US$44,622.3 millones, superior en US$1,531.2 millones respecto al 30 de septiembre de 2020 (US$43,091.1 millones). El monto total de la deuda pública del SPNF al cierre del 2020 representó el 56.7% del Producto Interno Bruto[10]. (Ver gráfico 1).

Gráfico 1: Saldo de Deuda Pública (SPNF) y Porcentaje del PIB
Cifras en millones de dólares (US$) y en %

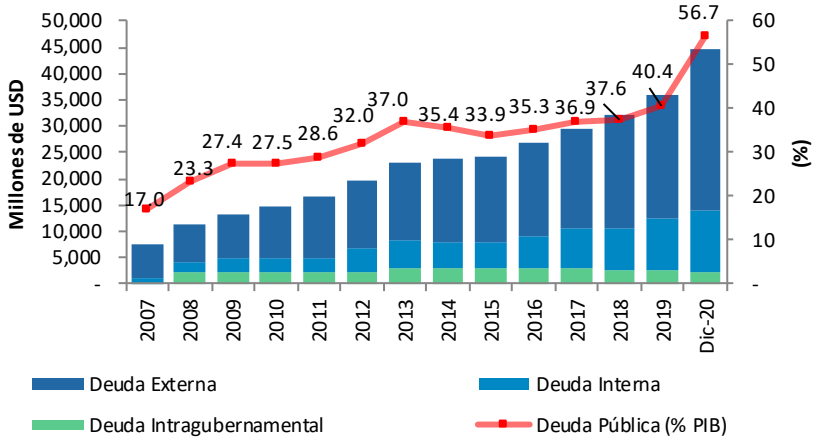

Del total de la deuda del SPNF al 31 de diciembre de 2020, el 68.8%% corresponde a deuda externa, la cual presentó un saldo insoluto de US$30,702.5 millones, reflejando un aumento de US$1,071.9 millones respecto al 30 de septiembre de 2020 (US$29,630.7 millones), como resultado de flujos netos positivo[11], por US$1,029.0 millones, y de una variación cambiaria positiva de US$42.9 millones, dada la depreciación del valor del dólar estadounidense frente a otras monedas extranjeras.

Por otra parte, el 31.2% de la deuda del SPNF al cierre del 2020 corresponde a deuda interna, que totalizó RD$808,922.6 millones (equivalentes a US$13,919.8 millones[12]), de los cuales RD$778,110.4 millones (equivalentes a US$13,389.6 millones) corresponden a endeudamiento del Gobierno Central, representado por el Ministerio de Hacienda (MH), y RD$30,812.2 millones (equivalentes a US$530.2 millones) pertenecen al resto de las instituciones del sector público no financiero. El saldo de la deuda interna al 31 de diciembre de 2020 reflejó un aumento de US$459.3 millones con respecto a su valor al 30 de septiembre de 2020 (US$13,460.4 millones), como resultado de flujos netos positivos por US$425.2 millones y una variación cambiaria positiva de US$34.2 millones, dada la depreciación del dólar estadounidense frente al peso dominicano durante el cuarto trimestre del 2020.

10 PIB nominal base 2007. Ratios de deuda/PIB actualizados de acuerdo con las cifras de PIB nominal revisadas por el MEPyD, MH, y BC el 10 de noviembre de 2020.
11 Desembolsos y capitalizaciones menos amortizaciones y condonaciones.
12 Convertido al tipo de cambio del 31 de diciembre 2020 RD$/US$58.11 . Fuente: Banco Central de la República Dominicana.

Tabla 1: Saldo y Evolución de la Deuda Pública SPNF
octubre - diciembre de 2020
Cifras en Millones de USD

Deudor/Tipo de Financiamiento	Saldo 30/09/2020 (a)	Desembolsos / Endeudamiento (b)	Capitalización (c)	Primas/ Descuentos/ Intereses Corridos	Servicio de Deuda Pública Diciembre 2020				Condonación	Variación	Saldo 31/12/2020
					Principal (d)	Intereses	Comisiones	Total	Principal (e)	Tipo Cambio (f)	(g)[1/]
Deuda Pública Total del SPNF	**43,091.1**	**3,849.0**	**1.3**	**192.8**	**2,396.1**	**575.4**	**7.0**	**2,978.5**	**-**	**77.0**	**44,622.3**
Deuda Externa Total del SPNF	**29,630.7**	**2,429.6**	**1.3**	**104.7**	**1,401.9**	**292.9**	**6.9**	**1,701.7**	**-**	**42.9**	**30,702.5**
Deuda Interna Total del SPNF	**13,460.4**	**1,419.4**	**-**	**88.1**	**994.3**	**282.5**	**0.1**	**1,276.8**	**-**	**34.2**	**13,919.8**
Obligaciones Gobierno Central	**42,276.0**	**3,599.7**	**1.3**	**192.8**	**1,866.6**	**555.5**	**7.0**	**2,429.1**	**-**	**75.7**	**44,086.1**
Deuda Externa	**29,624.7**	**2,429.6**	**1.3**	**104.7**	**1,401.9**	**292.9**	**6.9**	**1,701.7**	**-**	**42.8**	**30,696.5**
Organismos Multilaterales	5,762.4	874.8	0.3	-	71.8	34.3	3.3	109.4	-	16.7	6,582.3
BCIE	315.4	-	-	-	8.3	5.0	-	13.3	-	0.0	307.1
BID	3,373.2	765.9	-	-	39.4	16.7	2.9	58.9	-	0.0	4,099.8
BIRF	1,089.2	106.8	0.3	-	14.2	9.2	-	23.4	-	(0.0)	1,182.0
BEI	56.4	-	-	-	-	-	0.1	0.1	-	-	56.4
CAF	134.5	-	-	-	6.1	0.5	-	6.6	-	0.0	128.4
FMI	672.0	-	-	-	-	1.8	-	1.8	-	15.6	687.6
Otros….	121.7	2.0	0.0	-	3.8	1.0	0.3	5.1	-	1.1	120.9
Bilaterales	1,703.3	289.9	-	-	67.5	19.45	1.5	88.5	-	20.0	1,945.7
Despues Fecha Corte	1,231.9	289.9	-	-	50.3	17.0	1.5	68.8	-	17.9	1,489.4
Otros Bilaterales	471.4	-	-	-	17.2	2.5	-	19.6	-	2.1	456.3
Banca Comercial	6.2	-	-	-	2.6	0.2	-	2.8	-	(0.0)	3.6
Bonos [3/]	22,152.7	1,265.0	1.0	104.7	1,259.9	239.0	2.1	1,501.0	-	6.1	22,164.9
Deuda Interna	**12,651.3**	**1,170.1**	**-**	**88.1**	**464.7**	**262.7**	**0.1**	**727.4**	**-**	**32.9**	**13,389.6**
Banca Comercial y Otras Instituciones Financieras [4/5/]	169.8	554.9	-		464.7	2.8	-	467.5	-	(0.1)	259.8
de los cuales Deuda Intraguber. [6/]	-	103.2	-		-	-	-	-	-	-	103.2
Bonos [7/]	12,481.6	615.2	-	88.1	-	259.8	0.1	259.9	-	33.0	13,129.7
de los cuales Recap. BCRD	2,270.1	-	-	-	-	104.7	-	104.7	-	7.5	2,277.7
Obligaciones Resto SPNF	**815.1**	**249.3**	**-**	**-**	**529.6**	**19.8**	**-**	**549.4**	**-**	**1.3**	**536.2**
Deuda Externa	**6.0**	**-**	**-**	**-**	**-**	**-**	**-**	**-**	**-**	**0.0**	**6.0**
Suplidores	6.0	-	-	-	-	-	-	-	-	0.0	6.0
Deuda Interna	**809.1**	**249.3**	**-**	**-**	**529.6**	**19.8**	**-**	**549.4**	**-**	**1.3**	**530.2**
Banca Comercial [8/]	809.1	249.3	-	-	529.6	19.8	-	549.4	-	1.3	530.2

1/ Saldo Deuda: (g) = (a) + (b) + (c) - (d) - (e) + (f)

2/ Las cifras del Gobierno Central mostradas en este reporte son las contempladas en el capítulo 0998 *Administración de Deuda Pública y Activos Financieros* .

3/ El monto desembolsado corresponde a colocación de bonos emitidos en diciembre para operación de manejo de pasivo por el monto de US$1,266.0 millones. Dicha operación está amparada en el artículo 10 de la Ley No. 512-19 sobre Emisión y Colocación de Valores de Deuda Pública.

4/ Comprende deuda pública contradada con bancos comerciales, asociaciones de ahorros y préstamos, puestos de bolsa, fondos de inversión y demás acreedores privados.

5/ En el mes de diciembre se contempla asunción de deuda de los saldos de líneas de crédito de corto plazo otorgadas a las Empresas de Distribución (EDESUR, EDENORTE y EDEESTE), conforme a lo establecido en el artículo 20 de la Ley No. 68-20, que modificó la Ley No. 506-19 sobre Presupuesto General del Estado 2020.

6/ Facilidad crediticia otorgada por el Banco Central al Gobierno Central para enfrentar el brote infección derivado de la presencia del COVID-19 en el país, tras ser declarado en estado de emergencia. Esta operación está amparada en el artículo 14 de la Ley No. 68-20 del 13 de junio del 2020.

7/ Incluye los bonos emitidos mediante colocación directa en diciembre por el monto de US$451.6 millones, para realizar cambio de instrumento de préstamo a bono. El préstamo corresponde al indicado en la nota no. 5.

8/ Deuda de instituciones públicas contratadas con la banca comercial.

IIIa. Indicadores de Riesgo del Portafolio de Deuda Pública

Al cierre de diciembre de 2020, los indicadores de riesgo del portafolio de deuda pública del SPNF experimentaron ligeras variaciones mixtas respecto a la situación presentada al cierre del año 2019.

Se presentó una situación más ventajosa en términos del riesgo de tipo de interés con una reducción del porcentaje de deuda a tasa variable, y a su vez, se reflejó un aumento de los riesgos de mercado, medidos por el ratio deuda moneda extranjera. En cuanto al riesgo de refinanciamiento se observan resultados ventajosos, ya que disminuyó el porcentaje de deuda que vence a corto plazo y se incrementó el tiempo promedio de madurez de la deuda. (Ver tabla 2).

Tabla 2: Indicadores de Riesgo

Indicadores de Riesgo	Dic-16	Dic-17	Dic-18	Dic-19	Dic-20
Indicadores de Solvencia					
Deuda SPNF/ PIB	35.3%	36.9%	37.6%	40.4%	56.7%
De los que Bonos Recap BC	3.7%	3.4%	3.1%	2.8%	2.9%
Riesgo de Refinanciamiento					
Deuda de Corto Plazo	7.1%	8.8%	11.3%	4.9%	2.8%
Tiempo Prom. Madurez(años)	9.4	9.0	9.2	9.7	12.2
Deuda Externa	11.5	10.8	10.9	11.6	14.3
Deuda Interna	5.5	5.8	5.6	6.1	7.4
Riesgos de Mercado					
Tipo de Cambio					
Ratio de Deuda Moneda Extranjera (Incl. Recap.)	69.3%	67.8%	68.7%	67.2%	71.8%
Ratio de Deuda Moneda Extranjera (excl. Recap.)	77.5%	74.8%	74.8%	70.3%	75.7%
Tipo de Interés					
Ratio de Deuda Variable	18.7%	14.0%	12.8%	13.4%	13.2%
Tiempo Prom. Refijación (años)	8.2	8.1	8.3	8.8	11.2
Deuda Externa	9.6	9.3	9.6	10.3	12.9
Deuda Interna	5.5	5.8	5.6	5.9	7.4
Otros Indicadores					
Tasa de Int. Prom. Deuda Pública SPNF	7.8%	7.7%	7.6%	7.3%	6.7%
Tasa de Int. Prom. Deuda Externa	5.4%	5.4%	5.8%	5.8%	5.2%
Tasa de Int. Prom. Deuda Interna	12.1%	11.7%	11.4%	10.2%	10.0%
Deuda en Pesos	12.8%	12.3%	12.0%	11.1%	10.9%
Deuda en Dolares	7.4%	7.1%	6.7%	6.6%	6.8%

Fuente: Dirección General de Crédito Público. Cifras preliminares PIB base 2007.

Por el lado del riesgo de mercado, el indicador "porcentaje de deuda en moneda extranjera", aumentó en comparación con el cierre del año 2019 de 67.2% a 71.8% al cierre de 2020. Este cambio se debe en gran medida al incremento de la deuda de bonos externos en moneda extranjera, debido a las nuevas emisiones realizadas en el año por un monto de US$6,000 millones colocados en dólares estadounidenses. De igual forma, tuvo un impacto el aumento de la deuda con organismos multilaterales y bilaterales desde el mes de marzo con fines de apoyar las necesidades presupuestarias ante la declaratoria de emergencia nacional producto de la pandemia por el COVID-19. Estos factores llevaron a que la deuda contratada en moneda extranjera tuviese una mayor ponderación relativo al aumento en fuentes de financiamiento denominadas en pesos dominicanos en los mercados de capitales. Vale la pena resaltar que, si bien esto incrementó nuestro riesgo a la tasa de cambio, las condiciones de mercado en términos de costos de deuda eran más favorables que acceder al mercado o a la moneda local. Respecto a la operación de manejo de pasivos realizada en diciembre 2020, esta afectó mínimamente el indicador de porcentaje de deuda en moneda extranjera ya que esta emisión se utilizó para cancelar bonos externos en dólares estadounidenses y sólo aumento el stock de deuda por 0.01% como porcentaje del PIB. A su vez la misma transacción logró una reducción de US$1,132.0 millones en servicio de deuda pública para el periodo 2021-2025.

Al 31 de diciembre del 2020 el portafolio de deuda mostró una composición mayormente en monedas extranjeras, principalmente Dólar estadounidense (69.2%), en Derecho Especial de Giro[13] (1.6%), en Euro (0.9%), y otras monedas representan el (0.1%); el 28.2% restante es deuda denominada en moneda local (Ver gráfico 2).

Gráfico 2: Deuda Pública del SPNF por Monedas

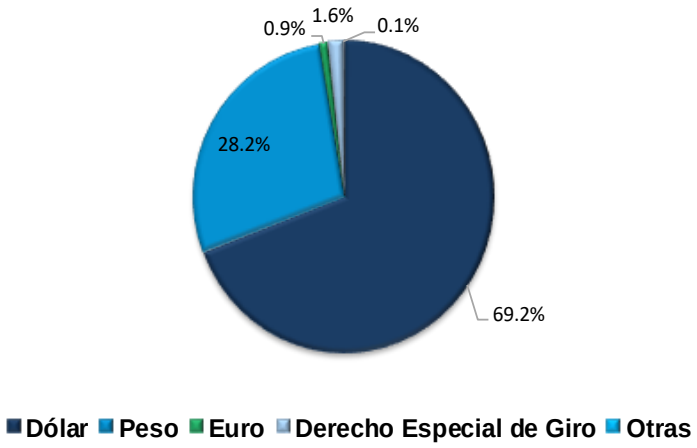

El indicador de riesgo de mercado, "porcentaje de deuda a tasa de interés variable" pasó de un 13.4% al cierre de 2019 a un 13.2% a diciembre de 2020, reflejando un incremento en financiamiento neto de deuda a tasa fija versus tasa variable durante el periodo.

Por otro lado, al cierre del año 2020 la tasa de interés anual promedio ponderada de la deuda interna disminuyó ligeramente de 10.2% al cierre 2019 a 10.0% al cierre fiscal 2020. A su vez, la tasa de interés promedio ponderada de la deuda total disminuyó de 7.3% a 6.7%. Esta variación fue producto de los niveles bajos de tasa de interés que se presentaron en los mercados financieros a lo largo del año.

Referente al riesgo de refinanciamiento, el indicador "porcentaje de deuda de corto plazo" disminuyó de 4.9% al cierre de 2019 a 2.8% a diciembre del 2020. Por su parte, el tiempo promedio de madurez reflejó un incremento con respecto a los valores del año anterior, situándose en 12.2 años durante el mismo periodo.

En el portafolio de deuda pública, el tipo de acreedor con la tasa de interés promedio ponderada más baja son los organismos multilaterales, mientras que el mayor tiempo promedio madurez (TPM) del portafolio es el de los bonos externos, colocándose en 16.9 años al cierre del 2020 (Ver tabla 3). Esto se debe en gran medida a las emisiones de bonos soberanos con vencimiento

[13] Derecho Especial de Giro (SDR, por sus siglas en inglés) es la unidad de referencia de los préstamos del Fondo Monetario Internacional.

a 40 años llevadas a cabo durante el año y por la reciente operación de manejo de pasivos en bonos globales donde se cancelaron títulos con menor madurez por un bono con vencimiento en el 2032.

Tabla 3: Tasa de Interés y Plazo Promedio de la Deuda Pública del SPNF

Fuente de Financiamiento/ Tipo Acreedor	Porcentaje del Total de la Deuda (%)	Tasa de Interés Promedio Ponderada (%)	Madurez Promedio (años)
DEUDA EXTERNA	68.8	5.2	14.3
Organismos Multilaterales	14.8	2.1	7.8
Bilaterales	4.4	2.8	6.9
De los cuales: Acuerdo Petrocaribe	0.1	1.0	8.8
Banca Comercial	0.0	5.5	0.7
Bonos	49.7	6.3	16.9
Suplidores	0.0	0.0	0.5
DEUDA INTERNA	31.2	10.0	7.4
Banca Comercial	1.8	6.5	1.6
Pesos	0.4	6.0	1.3
Dólares	1.4	6.7	2.1
Bonos	24.3	10.4	8.9
Pesos	18.5	11.5	8.3
Dólares	5.8	6.8	10.8
Bonos Recap			
Pesos	5.1	9.1	2.2
Deuda Pública SPNF	100.0	6.7	12.2

Fuente: Dirección General de Crédito Público.

IIIb. Lineamientos y Metas Estratégicas

En la Estrategia de Gestión de Deuda Pública de Mediano Plazo[14] se describen los principales lineamientos estratégicos que guiaron el manejo de la deuda pública para el período 2016-2020, entre los cuales podemos destacar:

- Profundizar el mercado local de capitales.
- Diversificar las fuentes de financiamiento, manteniendo la presencia en los mercados internacionales de capitales.
- Mantener largos plazos en el financiamiento externo e interno, e implementar operaciones de manejo de pasivos que permitan contener la exposición al riesgo de refinanciamiento.
- Estructurar el perfil de vencimientos de deuda tal que logre reducir las presiones fiscales por el servicio de deuda en un año y/o mes específico.

14 Disponible en la página web de la Dirección General de Crédito Público. http://www.creditopublico.gov.do/publicaciones/estrategia.htm

Para medir el resultado de la implementación de la estrategia se delimitaron rangos indicativos para un conjunto de indicadores que expresan los objetivos en términos de la estructura del portafolio que se pretendía alcanzar durante el periodo 2016-2020.

Tabla 4: Metas Estratégicas

Metas Estratégicas 2016-2020			
Indicador	***Dic-19***	***Dic-2020***	***Rango Meta 2020***
Riesgo Cambiario			
% deuda en moneda extranjera	72.2%	75.7%	77% ± 3%
Riesgo de Refinanciamiento			
% deuda de corto plazo	4.4%	2.4%	≤ 12%
TPM deuda interna (en años)	6.8	8.4	7 ± 1
Riesgo de Tasa de Interés			
% deuda que refija tasas en 1 año	18.2%	15.8%	17% ± 3%

1/El alcance de la Estrategia de Gestión de Deuda no incluye los bonos emitidos por el Gobierno Central para la recapitalización del Banco Central, al no tener estos instrumentos disponibles para el nuevo financiamiento. Por lo tanto, estos indicadores excluyen dichos instrumentos.

Se evidenció un incremento en la proporción de deuda en moneda extranjera como resultado de la contratación de préstamos mayormente con organismos multilaterales y colocación de títulos tanto en el mercado interno como externo en moneda extranjera, sin embargo, el indicador continúa dentro del rango meta.

El riesgo de refinanciamiento se redujo significativamente producto de la reciente operación de manejo de pasivos donde se cancelaron US$1,259.9 millones en títulos con vencimiento menor a 4 años por un bono con madurez de aproximadamente 12 años. De igual manera, se redujo la proporción de la deuda a corto plazo en 2.0 puntos porcentuales debido a las emisiones globales durante el primer y tercer trimestre del 2020 con madurez de 10, 12 y 40 años.

Priorizar la utilización de instrumentos a largo plazo y tasa fija tanto para la deuda externa como para la deuda interna ha resultado en una disminución de la proporción de deuda que re-fija o cambia la tasa de interés. Dicho indicador se situó en 15.8% al cierre del 2020, significando una disminución de 240 puntos básicos al ser comparado con los niveles del cierre del 2019.

IV. Deuda Externa

Al 31 de diciembre del 2020, la deuda pública externa del SPNF totalizó US$30,702.5 millones, equivalente a 39.0% del PIB.

Del monto total de la deuda externa, el 27.8% correspondió a deuda contratada con acreedores oficiales, de los cuales los organismos multilaterales representaron el 21.4% y los bilaterales el 6.4%. La deuda con acreedores privados conformó el 72.2% de la deuda externa al cierre del 2020, la mayoría correspondiente a bonos. (Ver gráfico 3)

Gráfico 3: Deuda Externa por Tipo de Acreedor

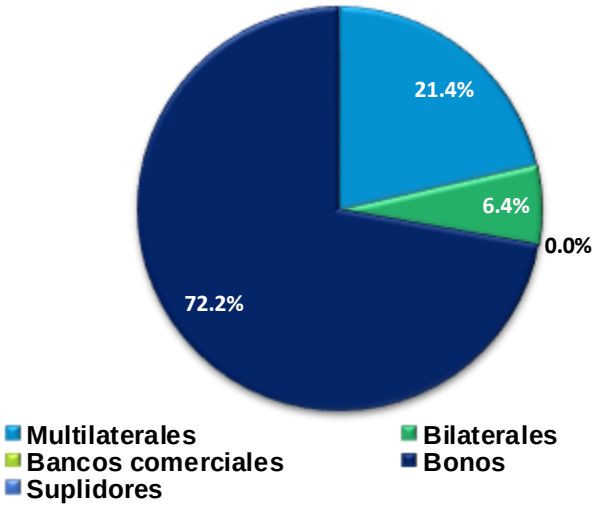

El portafolio de la deuda pública externa del SPNF al cierre del 2020 estaba compuesto por distintas monedas, principalmente por deuda en dólares estadounidenses (90.1%). El restante lo conforman deuda contratada en pesos dominicanos (6.1%), derechos especiales de giro (2.3%), euros (1.3%), won coreano (0.1%), y otras monedas representan (0.0%). (Ver Gráfico 4)

Del total de la deuda externa del sector público no financiero durante el periodo octubre - diciembre de 2020, el 81.3% devengó intereses a tasa de interés fija, el 18.6% a tasa de interés variable y el restante 0.1% a tasa de interés "cero". (Ver Gráfico 5)

Gráfico 4: Deuda Externa por Moneda

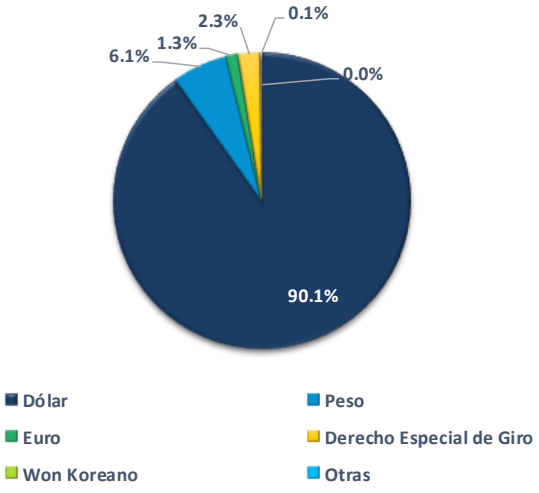

Gráfico 5: Deuda Externa por Tipo de Interés

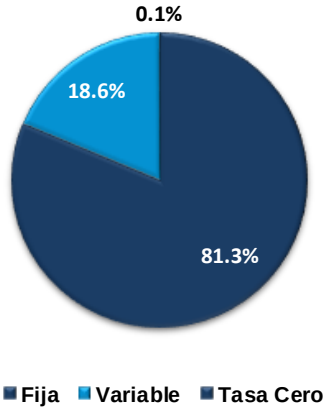

IVa. Desembolsos Externos

Durante el trimestre octubre - diciembre de 2020 se recibieron por parte de los acreedores externos, desembolsos por US$1,164.9 millones, de los cuales US$47.3 millones fueron destinados al financiamiento de proyectos de inversión pública y US$1,117.6 millones fueron desembolsos de apoyo presupuestario provenientes de acreedores multilaterales y bilaterales. (Ver Tabla 5)

Tabla 5: Desembolsos Externos Recibidos por el SPNF
Cifras preliminares en millones

Destino Financiamiento	En US$				
	Ene - Mar	Abr - Jun	Jul - Sept	Oct - Dic	Total
Total de desembolsos recibidos	**2,643.0**	**717.8**	**3,757.5**	**1,164.9**	**8,283.2**
Proyectos de Inversión	**18.0**	**38.7**	**54.3**	**47.3**	**158.3**
De los Cuales : Capitalizaciones	0.0	0.0	0.0	0.0	*0.0*
Apoyo Presupuestario	**2,625.0**	**679.1**	**3,703.2**	**1,117.6**	**8,124.9**
Multilaterales	**150.0**	**651.1**	**0.0**	**857.6**	**1,658.8**
De los Cuales : Capitalizaciones	0.0	3.3	0.0	0.3	3.5
Bilaterales	**0.0**	**27.9**	**0.0**	**260.0**	**287.9**
De los Cuales : Capitalizaciones	0.0	0.0	0.0	0.0	0.0
Bonos Globales	**2,475.0**	**0.0**	**3,703.2**	**0.0**	**6,178.2**
De los Cuales : Capitalizaciones	2.3	0.0	3.1	0.0	5.4

Fuente: Dirección General de Crédito Público

Notas:

1) No se incluyen registros de desembolsos en negativo, producto de devoluciones regularmente por conclusión de proyectos.

2) No se incluyen las primas o descuentos de las colocaciones de títulos del Ministerio de Hacienda.

3) No se incluyen los bonos emitidos en diciembre para operación de manejo de pasivo por el monto de US$1,266.0 millones. Dicha operación está amparada en el artículo 10 de la Ley No. 512-19 sobre Emisión y Colocación de Valores de Deuda Pública.

IVb. Presupuesto y Ejecución del Servicio de Deuda Pública Externa 2020

Al 31 de diciembre de 2020, el presupuesto vigente[15] para el servicio de deuda externa del Gobierno Central ascendió a RD$143,859.1 millones (US$2,521.6 millones[16]), de los cuales RD$57,579.5 millones (US$1,009.3 millones) se utilizaron para el pago de principal mientras que RD$86,279.6 millones (US$1,512.4 millones) para pagos de intereses y comisiones.

Durante el período enero - diciembre 2020, el Gobierno Central devengó pagos de servicio de deuda externa por un monto equivalente a US$2,522.5 millones. Por otra parte, los pagos efectivamente realizados en el período totalizaron US$2,414.6 millones de los cuales, US$ 1,013.8 millones correspondieron a pagos de principal, US$1,376.6 millones a pagos intereses y US$24.2 millones a pagos de comisiones. (Ver Tabla 6)

En el trimestre octubre - diciembre de 2020, el Gobierno Central devengó pagos de servicio de deuda externa por un monto equivalente a US$685.6 millones. Los pagos efectivamente realizados en el período totalizaron US$425.9 millones de los cuales, US$142.0 millones corresponden a pagos de principal, US$275.7 millones a pagos intereses, y US$8.2 millones a pagos de comisiones.

15 El presupuesto vigente puede diferir de la programación original producto de modificaciones presupuestarias que se van ejecutando en el año.
16 Calculado al tipo de cambio promedio de RD$ 57.05 x US$ 1.00.

Tabla 6: Servicio de Deuda Externa: Presupuestado vs. Ejecutado
Cifras preliminares en millones de dólares (US$)

Servicio de Deuda Externa	Presupuesto	Devengado Ene - Dic	Pagado Ene - Dic	% Devengado al 31-Dic-2020	% Pagado al 31-Dic-2020
Total de Servicio de Deuda Externa	***2,521.6***	***2,522.5***	***2,414.6***	***100.0%***	***95.8%***
Principal	*1,009.3*	*1,016.2*	*1,013.8*	*100.7%*	*100.4%*
Intereses	*1,483.0*	*1,480.2*	*1,376.6*	*99.8%*	*92.8%*
Comisiones	*29.4*	*26.1*	*24.2*	*88.8%*	*82.5%*

Notas:
1) Incluye capitalizaciones de comisiones.
2) El presupuesto presentado es el vigente al 31/12/2020.
3) El tipo de cambio considerado para el presupuesto es RD$57.05 por dólar.
4) Los pagos no consideran operación de manejo de pasivos, en la cual se realizó pago anticipado de principal por US$1,259.9 millones y de intereses por US$17.2 millones. Dicha operación está amparada en el art. 10 de la Ley No. 512-19 sobre Emisión y Colocación de Valores de Deuda Pública.

La diferencia entre el monto devengado y pagado se explica por el Art. 52 del Reglamento 630-06 de la Ley de Crédito Público, el cual estipula que el servicio de la deuda debe ser procesado con treinta (30) días de antelación a la fecha de vencimiento, de manera tal que parte del monto devengado durante el periodo incluye vencimientos a ser pagados en los próximos 30 días (enero 2021). Esto con la finalidad de asegurar que se efectúe a tiempo, y así evitar atrasos y cargos moratorios.

IVc. Nuevas Contrataciones Externas Aprobadas por el Congreso

Las nuevas contrataciones de deuda externa[17] se dividen en aquellas consignadas para el financiamiento de proyectos de inversión pública y las de apoyo presupuestario. En la Ley No. 506-19 sobre *"Presupuesto General del Estado"* del año 2020 se estipularon nuevas contrataciones de deuda por un monto ascendente a US$2,805.6 millones. Sin embargo, tanto en la Ley No. 68-20 como en la Ley No. 222-20, que modificaron el Presupuesto General del Estado del 2020, se autorizó incrementar el monto de nuevas contrataciones a US$4,786.1 millones (ver Anexo II)

Durante el período octubre - diciembre de 2020, el Congreso Nacional aprobó nuevas contrataciones por US$1,100.0 millones. Las mismas fueron compuestas por el Programa de Fortalecimiento de la Política Pública y Gestión Fiscal para la Atención de la Crisis Sanitaria y Económica Causada por el COVID-19, el Préstamo de Financiamiento Especial para el Desarrollo financiados por el BID, el Programa de Apoyo a la Respuesta de República Dominicana a la Crisis del COVID-19 financiado por el BIRF, y el Programa de Apoyo a la Movilidad, Transporte Terrestre y Seguridad Vial I cofinanciado por la AFD y el BID.

17 Las contrataciones hacen referencia a los contratos de préstamos firmados entre el acreedor y el Ministerio de Hacienda; las cuales quedan aprobadas una vez son ratificadas por el Congreso Nacional y promulgadas por el Poder Ejecutivo.

Tabla 7: Nuevas Contrataciones
Octubre - Diciembre

	Acreedor	Tipo de Interés	Tasa/ Margen	Moneda	Período de Gracia (Años)	Plazo (Años)	Total
TOTAL CONTRATADO							**1,100.0**
Préstamos Contratados							**1,100.0**
Programa de Fortalecimiento de la Política Pública y Gestión Fiscal para la Atención de la Crisis Sanitaria y Económica Causada por el COVID-19	BID	Libor 3M + Margen Fondeo + Margen del BID	0.80%	USD	5.5	20	250.0
Préstamo de Financiamiento Especial para el Desarrollo	BID	Libor 3M + Margen Fondeo + Margen del BID + Margen Adicional	1.95%	USD	3.0	7	250.0
Programa de Apoyo a la Movilidad, Transporte Terrestre y Seguridad Vial I.	AFD	Tasa Fija	1.73%	USD	4.4	20	250.0
Programa de Apoyo a la Movilidad, Transporte Terrestre y Seguridad Vial I.	BID	Libor 3M + Margen Fondeo + Margen del BID	0.80%	USD	4.5	20	250.0
Programa de Apoyo a la Respuesta de República Dominicana a la Crisis del COVID-19	BIRF	Libor 6M + Margen Variable	1.60%	USD	19.5	20	100.0

IVd. Desempeño de los Bonos Soberanos Externos

Tabla 8: Precios y Rendimientos Bonos Soberanos Externos

Bonos	Moneda	Cupón	Precio	ΔDic20-Sep20 (pbs)	ΔDic20-Dic19 (pbs)	Rendimiento	ΔDic20-Sep20 (pbs)	ΔDic20-Dic19 (pbs)
RD 2021	USD	7.500%	102.594%	-56.25	-118.13	-1.189%	-269.58	-391.45
RD 2024	USD	5.875%	108.375%	217.19	73.44	1.879%	-123.09	-141.22
RD2 2024	USD	6.600%	112.844%	285.96	129.71	2.081%	-116.72	-136.54
RD 2025	USD	5.500%	113.063%	637.50	493.75	2.125%	-167.96	-159.96
RD 2026	USD	6.875%	120.891%	912.50	1834.06	2.463%	-190.92	-165.52
RD 2027	USD	8.625%	127.469%	1020.31	556.26	2.900%	-199.15	-160.03
RD2 2027	USD	5.950%	117.172%	945.31	625.00	2.843%	-168.65	-130.64
RD 2028	USD	6.000%	119.453%	1154.69	779.69	3.088%	-168.48	-126.39
RD 2030*	USD	4.500%	108.609%	1026.56	N/A	3.389%	-133.17	N/A
RD 2032*	USD	4.875%	110.734%	1148.44	N/A	3.735%	-122.38	N/A
RD 2044	USD	7.450%	129.313%	1653.13	825.00	5.254%	-113.85	-56.55
RD 2045	USD	6.850%	122.219%	1639.06	748.44	5.218%	-115.65	-51.65
RD 2048	USD	6.500%	118.406%	1704.69	756.25	5.223%	-117.08	-49.68
RD 2049	USD	6.400%	117.891%	1710.94	776.56	5.189%	-115.08	-49.80
RD 2060*	USD	5.875%	110.016%	1520.31	N/A	5.268%	-96.17	N/A
RD 2023	DOP	8.900%	103.333%	292.85	296.65	7.269%	-141.37	-148.76
RD2 2026	DOP	9.750%	107.948%	556.15	539.80	7.958%	-122.57	-125.41

* Estos bonos fueron emitidos posterior a diciembre 19.

Al 31 de diciembre del 2020, los precios de todos los bonos soberanos externos dominicanos denominados en dólares estadounidenses presentaron movimientos de precio al alza con respecto al trimestre anterior, a excepción del título RD2021, esto dado la recompra de más del 85% del total de este título con la transacción de manejo de pasivos efectuada en diciembre del mismo año. En consecuencia, los rendimientos de los bonos soberanos denominados en dólares estadounidenses mostraron movimientos a la baja alcanzando mínimos históricos durante el año. Los bonos soberanos denominados en pesos dominicanos, por igual mostraron movimientos al alza en cuanto a precio y hacia la baja en rendimiento. Es importante destacar que los cálculos de variación interanual de precios y rendimientos de los bonos RD2030, RD2032 y RD2060, no

presentaron observaciones respecto al año anterior debido a que los mismos se emitieron durante el 2020. (Ver tabla 8)

Gráfico 6: Evolución de los Precios (%)

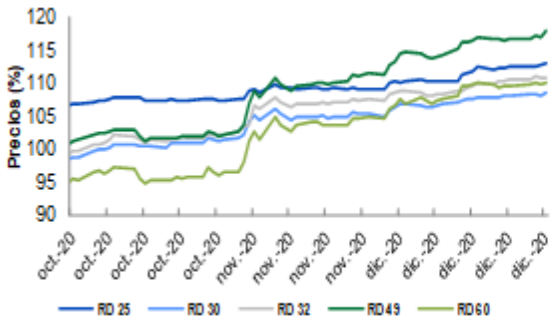

Fuente: JP Morgan.

Gráfico 7: Evolución de los Rendimientos (%)

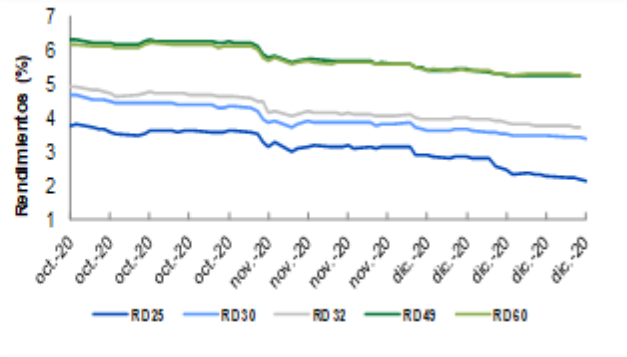

Fuente: JP Morgan.

Gráfico 8: Evolución de Precios y Rendimientos de Bonos DOP (%)

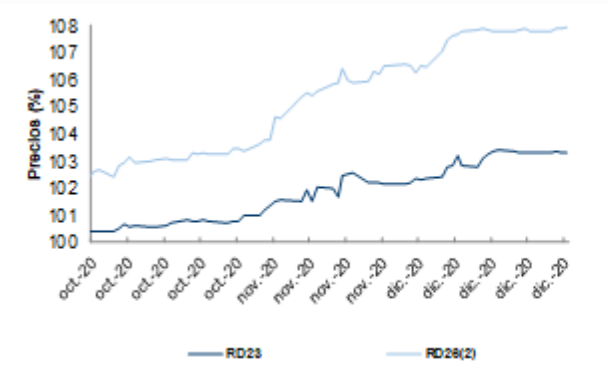

Fuente: Bloomberg

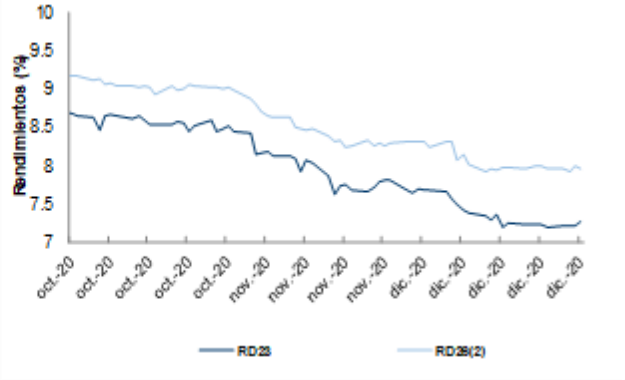

Fuente: Bloomberg

En la Tabla 9, se muestran los márgenes (*spreads*), en puntos básicos, entre los rendimientos que demandaban los inversionistas para invertir en bonos soberanos dominicanos en comparación con los márgenes para los bonos del Tesoro de los Estados Unidos (UST) de madurez similar. Durante el trimestre octubre-diciembre de 2020, la diferencia entre los márgenes de los bonos soberanos externos comparados con los del Tesoro de los Estados Unidos mostraron una reducción en comparación al trimestre anterior.

Tabla 9: Márgenes UST Bonos Soberanos Externos

Bonos	Moneda	Margen UST Dic20 (pbs)	Margen UST Sep20 (pbs)	ΔDic20-Sep20 (pbs)
RD 2021	USD	-27.554	201.823	-229.377
RD 2024	USD	194.082	315.017	-120.935
RD2 2024	USD	207.253	322.898	-115.645
RD 2025	USD	187.954	358.813	-170.859
RD 2026	USD	211.593	408.496	-196.903
RD 2027	USD	257.502	469.820	-212.318
RD2 2027	USD	236.062	415.114	-179.052
RD 2028	USD	244.027	428.351	-184.324
RD 2030	USD	259.887	412.332	-152.445
RD 2032*	USD	278.405	422.686	-144.281
RD 2044	USD	397.079	534.329	-137.250
RD 2045	USD	390.862	529.999	-139.137
RD 2048	USD	385.358	526.166	-140.808
RD 2049	USD	379.754	518.599	-138.844
RD 2060	USD	381.663	502.051	-120.388

Source: JP Morgan

***Fue emitido en septiembre del 2020**

Gráfico 9: Evolución de los Márgenes de los Bonos Soberanos versus los Bonos UST (puntos básicos)

Fuente: JP Morgan.

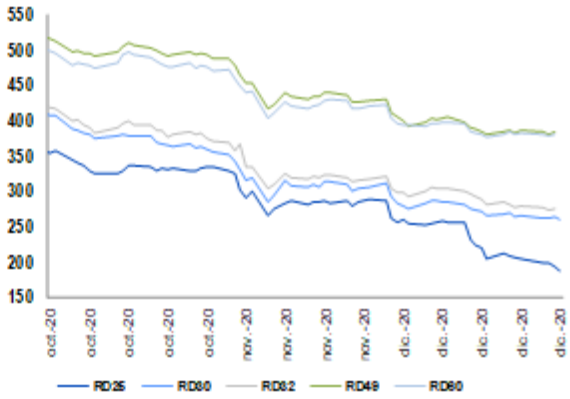

Fuente: JP Morgan.

V. Deuda Interna

Al 31 de diciembre de 2020, la deuda interna del sector público no financiero totalizó RD$ 808,922.6 millones (equivalentes a US$13,919.8 millones), y la misma mostraba una composición de 78.0% en bonos del Ministerio de Hacienda (subasta y colocaciones directas), un 16.4% por deuda en bonos emitidos para la Recapitalización del Banco Central, y el restante 5.7% por deuda con instituciones financieras locales.

Gráfico 10: Deuda Interna por Tipo de Acreedor

Del porcentaje de deuda interna con la banca comercial u otras instituciones financieras, el 32.9% correspondió a deuda directa contratada por el Gobierno Central representado por el Ministerio de Hacienda, mientras que el 67.1% restante pertenecía a préstamos contratados por otras instituciones del sector público no financiero (Ministerios y sus dependencias, instituciones públicas autónomas, empresas públicas no financieras y ayuntamientos municipales).

El portafolio de la deuda interna al cierre del 2020 estaba compuesto en un 77.0% por deuda en pesos dominicanos RD$623,114.5 millones (US$10,722.4 millones), mientras que el 23.0% restante, equivalente a RD$185,808.1 millones se encontraba denominada en dólares estadounidenses (US$3,197.4 millones). (Ver Gráfico 11)

Gráfico 11: Deuda Interna por Moneda

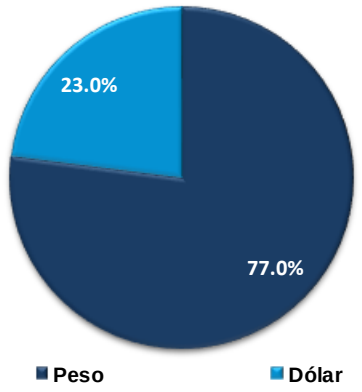

Gráfico 12: Deuda Interna por Tipo de Interés

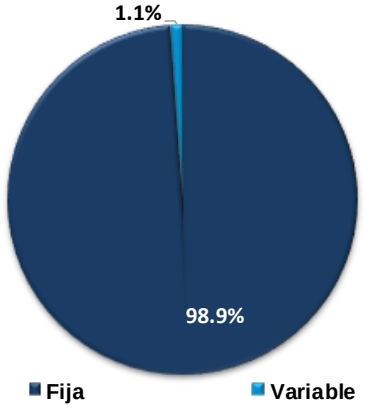

Del total de la deuda interna del sector público no financiero, el 98.9% fue contratada a tasa de interés fija y el 1.1% a tasas de interés variable en el sistema financiero local. (Ver Gráfico 12)

Va. Nuevas Contrataciones y Emisiones Internas

En la Ley No. 506-19 de "*Presupuesto General del Estado*" para el 2020, se autorizó al Ministerio de Hacienda a la contratación de fuentes financieras internas por un monto de RD$86,312.1 millones, los cuales podrían ser concertados con la banca comercial local o mediante colocación de bonos, sin embargo, dicho monto fue incrementado, según lo establecido en las Leyes No. 68-20 y 220-20, esta última autorizó un monto ascendente a RD$171,511.9 millones. Cabe destacar, que tanto la Ley de "Presupuesto General del Estado" como sus modificaciones mantuvieron la autorización para reorganizar entre fuentes de financiamiento, siempre y cuando no se excediera el tope de financiamiento establecido para el año.

Durante el cuarto trimestre del año 2020 se recibieron desembolsos por un total de RD$30,040.4 millones. De este monto RD$9,500.0 millones correspondieron a colocación de títulos del Ministerio de Hacienda, RD$6,000.0 millones a renovación del 50% de financiamiento otorgado por el Banco Central en virtud de la declaratoria de emergencia nacional a raíz de la pandemia por el COVID-19 y RD$14,540.4 millones[18], fueron facilidades de crédito otorgadas por la banca comercial a instituciones del resto del sector público no financiero.

18 Dicho monto no se considera en las fuentes financieras establecidas en el Presupuesto General del Estado.

Tabla 10: Desembolsos Internos Recibidos por el SPNF

Cifras preliminares en millones de pesos dominicanos (RD$)

Fuente Interna	En RD$				
	Ene - Mar	Abr - Jun	Jul - Sept	Oct - Dic	Total
Desembolsos recibidos	***18,540.8***	***51,182.8***	***60,550.9***	***30,040.4***	***160,314.9***
Gobierno Central	***18,271.8***	***41,500.0***	***54,795.5***	***15,500.0***	***130,067.3***
Banca Comercial	*0.0*	*1,500.0*	*0.0*	*6,000.0*	*7,500.0*
Bonos Colocados	*18,271.8*	*40,000.0*	*54,795.5*	*9,500.0*	*122,567.3*
Resto Sector Público No Financiero	***269.0***	***9,682.8***	***5,755.5***	***14,540.4***	***30,247.7***
Banca Comercial	*269.0*	*9,682.8*	*5,755.5*	*14,540.4*	*30,247.7*

Fuente: Dirección General de Crédito Público

(1) No se contemplan las primas o descuentos de las colocaciones de títulos del Ministerio de Hacienda

2) El reporte no incluye operación de manejo de pasivo relativa a asunción de los saldos de líneas de crédito de corto plazo otorgadas a las Empresas de Distribución (EDESUR, EDENORTE y EDEESTE), conforme a lo establecido en el artículo 20 de la Ley No. 68-20, que modificó la Ley No. 506-19 sobre Presupuesto General del Estado 2020. El monto correspondiente a esta operación ascendió a RD$26,229.1 millones. Originalmente se asumió como préstamo y posteriormente se realizó cambio de instrumento mediante colocación directa de títulos del MH.

Vb. Presupuesto y Ejecución del Servicio de Deuda Pública Interna 2020

Para el año 2020, el presupuesto y sus modificaciones contemplaron RD$102,839.7 millones (US$1,802.6 millones)[19] para el pago de servicio de deuda pública interna del Gobierno [20], de los cuales RD$26,530.9 millones (US$465.0 millones) fueron para pagos de principal y RD$ 76,308.8 millones (US$1,337.6 millones) para el servicio de intereses y comisiones.

Durante el período enero - diciembre 2020 el Gobierno Central devengó pagos de servicio de deuda interna por un monto de RD$96,808.5 millones. Por otra parte, los pagos efectivamente realizados en el período a la banca comercial local y a los tenedores de bonos internos totalizaron RD$92,000.2 millones, de los cuales RD$20,773.4 millones correspondieron a pagos de principal, RD$71,193.3 millones a pagos de intereses y RD$33.5 millones a pagos de comisiones.

Asimismo, durante el trimestre octubre - diciembre de 2020 el Gobierno Central devengó pagos de servicio de deuda interna por un monto de RD$25,587.1 millones y los pagos efectivamente realizados en el mismo periodo totalizaron RD$18,535.9 millones, de los cuales RD$2,719.2 millones correspondieron a pagos de principal, RD$15,812.2 millones a pagos de intereses y RD$4.5 millones a pagos de comisiones.

19 El presupuesto vigente puede diferir de la programación producto de modificaciones presupuestarias que se van ejecutando en el año.
20 Calculado al tipo de cambio promedio de RD$57.05 x US$1.00

Tabla 11: Servicio de la Deuda Interna del Gobierno Central
Presupuestado vs. Pagado

Cifras preliminares en millones de pesos dominicanos (RD$)

Servicio de Deuda Interna	Presupuesto	Devengado Ene - Dic	Pagado Ene - Dic	% Devengado al 31-Dic-2020	% Pagado al 31-Dic-2020
Total de Servicio de Deuda Interna	***102,839.7***	***96,808.5***	***92,000.2***	***94.1%***	***89.5%***
Principal	*26,530.9*	*21,429.8*	*20,773.4*	*80.8%*	*78.3%*
Intereses	*76,269.4*	*75,343.2*	*71,193.3*	*98.8%*	*93.3%*
Comisiones	*39.4*	*35.5*	*33.5*	*90.1%*	*85.0%*

Nota:
1) El presupuesto presentado es el vigente al 31/12/2020.

La diferencia entre el monto devengado y pagado se explica por el Art. 52 del Reglamento 630-06 de la Ley de Crédito Público, el cual estipula que el servicio de la deuda debe ser procesado con treinta (30) días de antelación a la fecha de vencimiento, con la finalidad de asegurar que se efectúe a tiempo, y así evitar atrasos y cargos moratorios.

Por otra parte, el resto de las instituciones del sector público no financiero, durante el período octubre - diciembre de 2020 realizaron pagos de principal a la banca comercial local por RD$28,827.4 millones y RD$637.1 millones de intereses, de acuerdo con cifras suministradas por las entidades financieras que otorgaron las facilidades. Cabe destacar, que del monto total pagado RD$26,229.1 millones corresponden a la deuda de las líneas de crédito de las Empresas de Distribución Eléctrica (EDESUR, EDENORTE y EDEESTE), cuyo balance fue asumido por el Gobierno Central, conforme a lo establecido en la Ley No. 68-20, que modificó la Ley No. 506-19 sobre Presupuesto General del Estado 2020.

Vc. Plan de Recapitalización del Banco Central

Al 31 de diciembre de 2020, el monto en circulación de instrumentos destinados al Plan de Recapitalización del Banco Central ascendió a RD$132,362.2 millones (US$2,277.7 millones), distribuidos en bonos con plazos de vencimientos de 3, 5 y 7 años.

En el “Presupuesto General del Estado” del año 2020 se contemplaron pagos por concepto del Plan de Recapitalización del Banco Central, por un monto de RD$29,510.4 millones, equivalentes al 0.7% del PIB estimado para este año, sin embargo, mediante la Ley No. 68-20 ese monto fue modificado y se establecieron pagos por RD$12,110.7 millones, correspondientes al pago de los intereses como consecuencia de los títulos emitidos al cierre del periodo. Durante el cuarto trimestre del año 2020, se devengaron intereses por RD$3,539.7 millones y se efectuaron pagos por RD$6,086.2 millones.

Es importante resaltar que, de acuerdo con el artículo 11 del Reglamento de la Ley No. 167-07, estos instrumentos no son amortizables en efectivo, sino que se sustituyen, a su vencimiento, por nuevos instrumentos con características acordes con las condiciones vigentes en el mercado (plazos y tasas de interés). Luego de que el Banco Central sea capitalizado, el reembolso del capital se realizará con el superávit generado por el Banco Central en cada año.

Vd. Subasta de bonos

Durante el período octubre - diciembre de 2020 el Ministerio de Hacienda colocó bonos en el mercado local de capitales RD$9,500.0 millones, mediante el Programa de Subastas Públicas. Como resultado de los esfuerzos de continuo desarrollo del mercado de capitales, durante el año se logró incrementar el plazo promedio de las colocaciones de bonos en el mercado doméstico, a la vez que se ha reducido el costo de estas.

Tabla 12: Subasta de Bonos Domésticos

	Fecha Subasta	Fecha Vencimiento	Subastado	Demandado	Bid to Cover Ratio	Adjudicado	Tasa de Corte
MH1-2030 Monto de Emisión RD$29,993.6 MM Cupón 10.3750%	28/12/2020	11/01/2030	RD$9,500,000,000	RD$30,417,100,000	3.20	RD$9,500,000,000	8.0315%
			RD$9,500,000,000	RD$30,417,100,000		RD$9,500,000,000	
						RD$0	

Gráfico 13: Emisiones MH Ofertado vs Demandado
(Bid to Cover Ratio)

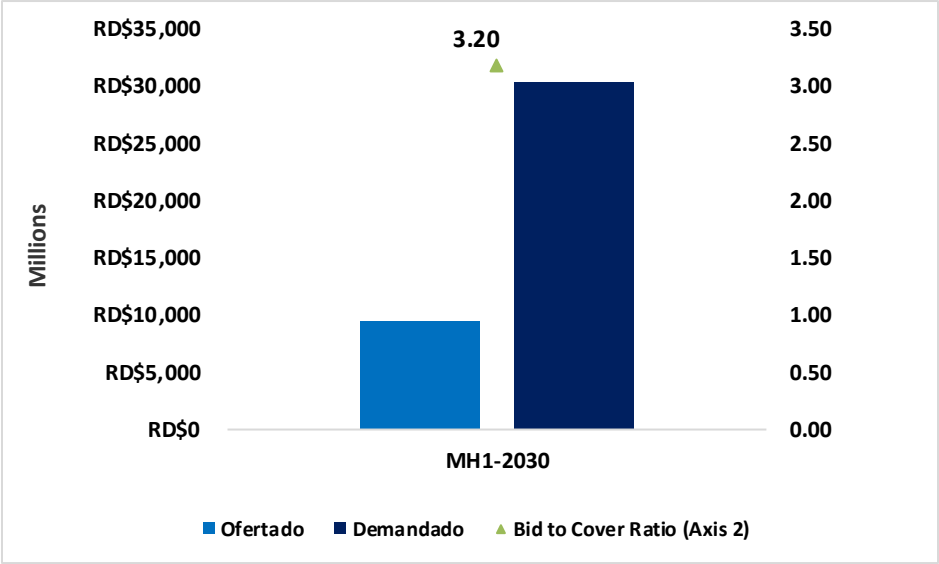

Como ejemplo de lo anterior, en el caso del bono MH1-2030, el monto demandado fue superior al monto subastado (*Bid-to-cover ratio*), en 3.2 veces. Este ratio es un claro indicador del apetito por los instrumentos del Gobierno Central en moneda local. (Ver Gráfico 13)

Ve. Desempeño de los Bonos Domésticos en el Mercado Secundario

El Ministerio de Hacienda tomo una serie de medidas para estimular el desarrollo del mercado secundario de capitales doméstico, y como resultado se ha logrado generar una curva de rendimientos de referencia o *benchmark*.

Gráfico 14: Curva de Rendimientos

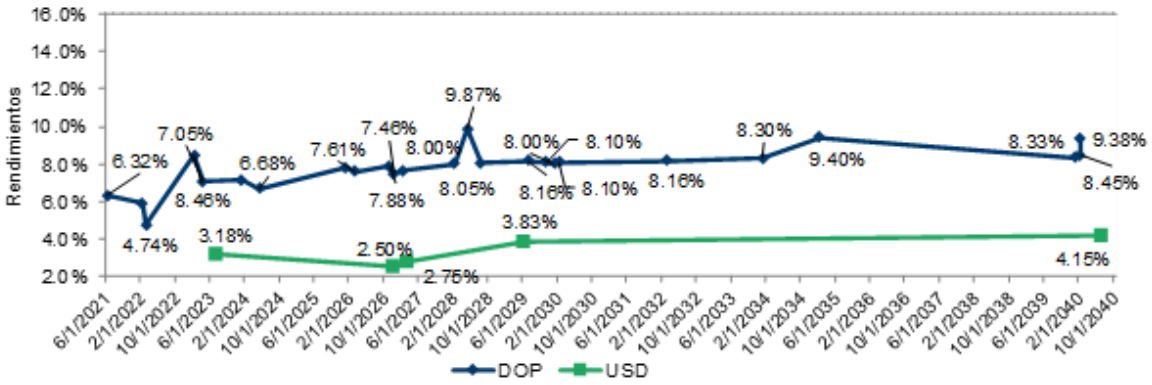

Fuente: CEVALDOM y Dirección General de Crédito Público.

Tabla 13: Rendimientos Bonos Domésticos

Bono	Cupón	Rendimiento	ΔDic20-Sep20 (pbs)	ΔDic20-Dic19 (pbs)
MH1-2021	15.950%	6.321%	(42.0)	(170.7)
MH1-2022	16.950%	5.909%	(113.3)	(295.4)
MH2-2022	10.375%	4.742%	(282.8)	(413.2)
MH1-2023	14.500%	8.457%	(33.6)	(84.7)
MH2-2023	10.500%	7.045%	(62.4)	(192.1)
MH1-2024	11.500%	6.679%	(268.0)	(131.3)
MH2-2024	10.250%	7.150%	(136.5)	(109.3)
MH1-2026	10.375%	7.605%	(80.4)	(172.0)
MH2-2026	10.875%	7.798%	(122.9)	(128.6)
MH3-2026	11.000%	7.880%	(116.5)	(176.6)
MH4-2026	11.000%	7.456%	(162.6)	(204.4)
MH1-2027	11.250%	7.652%	(119.8)	(230.8)
MH1-2028	18.500%	8.000%	(164.0)	(230.4)
MH2-2028	13.500%	9.871%	0.0	50.6
MH3-2028	10.750%	8.048%	(116.0)	(150.3)
MH1-2029	11.375%	8.156%	(89.4)	(182.6)
MH2-2029	10.750%	8.100%	(108.5)	(181.6)
MH1-2030	10.375%	8.002%	(128.4)	N/A
MH1-2032	12.000%	8.159%	(143.7)	(207.7)
MH1-2034	11.500%	8.300%	(93.0)	(162.8)
MH1-2035	10.875%	N/A	N/A	N/A
MH1-2040	11.375%	8.334%	(127.4)	N/A
COV-2030	10.000%	8.104%	(139.6)	N/A
COV-2035	10.250%	9.400%	(85.0)	N/A
COV-2040	10.875%	8.450%	(242.5)	N/A
INF-2034	10.875%	9.375%	(62.0)	N/A
CDEEE-23	7.000%	3.181%	(27.2)	(49.0)
MHUS-2026	6.650%	2.500%	(141.8)	(415.1)
MHUS-2027	6.000%	2.749%	(69.8)	(139.7)
MHUS-2029	6.950%	3.827%	(16.7)	N/A
MHUS-2040	6.750%	4.153%	(60.9)	N/A

En el período octubre – diciembre del 2020, los rendimientos exigidos por los inversionistas para los bonos del Ministerio de Hacienda en el mercado secundario mostraron movimientos a la baja en la mayoría de sus tramos en comparación con el trimestre anterior, a excepción del título MH2-2028 que se mantuvo constante. Asimismo, los rendimientos de los títulos con respecto al mismo trimestre del año anterior también presentaron movimientos a la baja en la mayoría de sus tramos, experimentando movimiento al alza sólo el título MH2-2028. Los bonos MH2-2022 y

MH1-2024 fueron los que mostraron la mayor disminución en su rendimiento en comparación al trimestre anterior. (Ver tabla 13)

En cuanto a la liquidez de los papeles en el mercado secundario, medida por el número de transacciones en el trimestre octubre - diciembre de 2020, las series de instrumentos del Ministerio de Hacienda en pesos más liquidas fueron la serie MH1-2032 y la serie MH3-2028. La primera serie mencionada, registró transacciones por un monto de RD$12,876.2 millones a una tasa promedio ponderada de 8.97%, 303.3 pbs menor al cupón emitido (12.00%). La serie MH3-2028 registró transacciones de RD$9,676.6 millones a una tasa promedio ponderada de 8.49%, tasa inferior en 226.2 pbs al cupón emitido (10.75%). En adición, el mayor volumen de transacciones se registró en el mes de octubre, realizándose operaciones por un monto de RD$63,355.4 millones. (Ver gráfico 15)

Por otro lado, en el cuarto trimestre del año 2020 se registraron transacciones en instrumentos en dólares por un monto de US$1,741.7 millones en los instrumentos CDEEE-23, MHUS-2026, MHUS-2027, MHUS-2029 y MHUS-2040. El mayor volumen de transacciones se registró en el mes de octubre por un monto de US$947.3 millones. (Ver gráfico 16)

Gráfico 15: Transacciones en el Mercado Secundario DOP

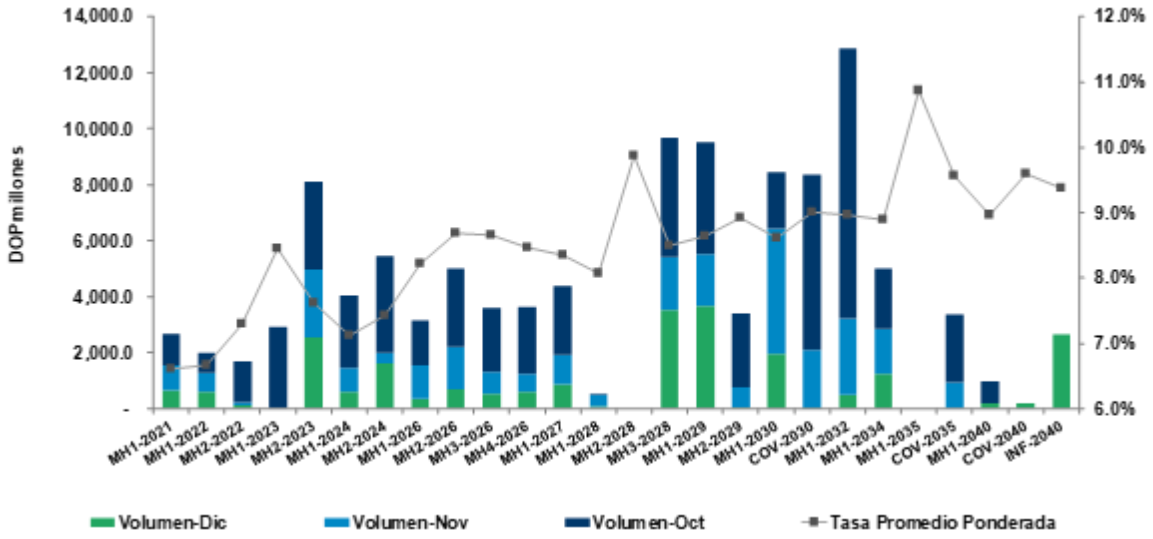

Fuente: CEVALDOM y Dirección General de Crédito Público.

Gráfico 16: Transacciones en el Mercado Secundario USD

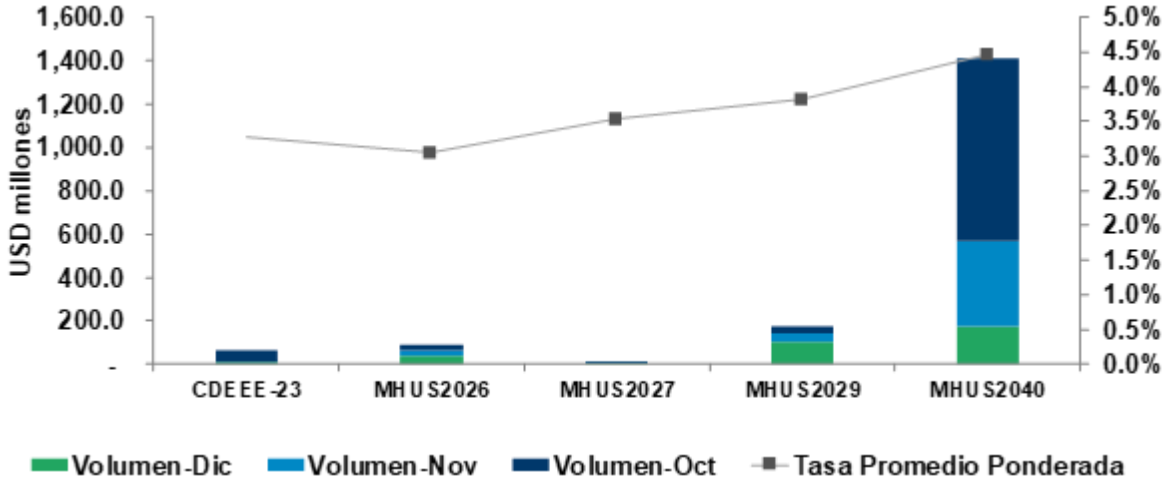

Fuente: CEVALDOM y Dirección General de Crédito Público.

Vf. Situación de los Bonos Domésticos

Con relación a los títulos emitidos en el mercado local al 31 de diciembre de 2020, a continuación, se presenta la situación y residencia de los tenedores.

a) Ley No. 167-07 para la Recapitalización del Banco Central de la República Dominicana: Monto autorizado RD$320,000.0 millones. Al cierre del cuarto trimestre de 2020, el monto en circulación de instrumentos destinados al Plan de Recapitalización del Banco Central ascendió a RD$132,362.2 millones, distribuidos en bonos con plazos de vencimientos a 3, 5 y 7 años.

b) Ley No. 175-12: Monto autorizado US$500.0 millones (equivalentes a RD$29,056.6 millones), a una tasa de interés fija del 7.0% anual, y vencimiento en julio de 2023. Al 31 de diciembre de 2020, se había colocado la totalidad del monto autorizado US$500.0 millones, de los cuales el 92.8% se encontraban en manos de residentes domésticos.

c) Ley No. 493-19:

- **Bonos MH-USD2026:** Al 31 de diciembre de 2020 el monto en circulación de bonos colocados en dólares por el MH finalizó en US$600.0 millones (equivalentes a RD$34,867.9), de los cuales el 97.1% se encuentra en manos de residentes domésticos.

- **Desmaterialización de Préstamo MH-DP2026:** Al 31 de diciembre de 2020 no presenta monto en circulación en vista de la realización de una operación manejo de pasivos realizada el 26 de junio de 2020, en la cual se canjearon estos títulos por la nueva serie en US$ MH-US2029.

d) Canje Operación de Manejo de Pasivos MH-US2029: Al 31 de diciembre 2020 el monto en circulación del bono MH-US2029 denominado en dólares finalizó en US$489.0 millones (equivalentes a RD$28,417.3), de los cuales el 99.6% se encuentra en manos de residentes domésticos.

e) Ley No. 687-16_Subasta MH-USD2027: Al 31 de diciembre de 2020 el monto en circulación de bonos subastados en dólares por el MH finalizó en US$95.0 millones (equivalentes a RD$5,520.7), de los cuales el 99.5% se encuentra en manos de residentes domésticos.

f) Ley No. 506-19 y modificaciones – MHUS2040: Al 31 de diciembre de 2020 el monto en circulación de bonos en dólares emitidos a través de colocaciones directas MH-US2040 finalizó en US$900.0 millones (equivalentes a RD$52,301.8), de los cuales el 99.3% se encuentra en manos de residentes domésticos.

g) Bonos Colocados MH DOP: Al 31 de diciembre de 2020 el monto en circulación de bonos subastados por el MH finalizó en RD$480,484.0 millones, de los cuales el 89.9% se encuentra en manos de residentes domésticos.

Tabla 14: Relación de Tenedores de Bonos según Residencia
Situación al 31 de diciembre 2020
Cifras en millones de pesos dominicanos (RD$)

Leyes de Bonos	No. 167-07 RECAP BCRD		Colocaciones MH DOP		No. 175-12		No. 687-16		No. 493-19		No. 493-19 - OMP Canje		No. 506-19 y Modificaciones - Colocación Directa USD	
Monto Autorizado	RD$	320,000.0	RD$	994,684.3	US$	500.0	US$	95.0	US$	633.0	US$	489.0	US$	900.0
Total en Circulación	RD$	132,362.2	RD$	480,484.0	US$	500.0	US$	95.0	US$	600.0	US$	489.0	US$	900.0
Residencia Doméstica	RD$	132,362.2	RD$	431,957.0	US$	464.1	US$	94.5	US$	582.9	US$	487.0	US$	893.9
Personas Físicas	RD$	-	RD$	30,484.9	US$	75.3	US$	3.2	US$	7.5	US$	0.1	US$	2.5
Personas Jurídicas	RD$	132,362.2	RD$	401,472.1	US$	388.7	US$	91.3	US$	575.4	US$	486.9	US$	891.4
Residencia Extranjera	RD$	-	RD$	48,527.0	US$	35.9	US$	0.5	US$	17.1	US$	2.0	US$	6.1
Personas Físicas	RD$	-	RD$	3,915.3	US$	5.6	US$	0.5	US$	2.1	US$	-	US$	-
Personas Jurídicas	RD$	-	RD$	44,611.7	US$	30.3	US$	-	US$	15.0	US$	2.0	US$	6.1

Notas: Las leyes No. 175-12, No. 687-16, No. 493-19, No. 493-19 OMP Canje y No. 506-19 y Modificaciones - Colocación Directa USD se encuentran denominadas en Dólares Americanos (US$).
* El Monto Autorizado de las colocaciones de MH DOP es equivalente al monto en circulación al final de Dic-19 más las Necesidades Brutas de Financiamiento de la Ley No. 222-20 que modifica las leyes No. 506-19 y No. 68-20 de Presupuesto General de Estado 2020. El Monto en circulación de Colocaciones de MH-DOP incluye las colocaciones directas de valores de deuda pública en pesos dominicanos según las Resoluciónes No. 167-2020 y No. 217-2020.
** La operacion de conversión de crédito denominada en pesos dominicanos según el artículo 15 de la Ley 493-19 se realizó a través de la colocación de un título en dólares. El equivalente en dólares del monto autorizado es US$ 633.0 millones utilizando el tipo de cambio estipulado en el Presupuesto Complementario 2019.
*** Las colocaciones directas en dólares bajo la Ley No. 506-19 y sus modificaciones se autorizaron bajo las resoluciones Núm. 185-2020, Núm. 186-2020 y 217-2020. Del monto autorizado de US$900MM, 750MM están contemplados en el monto autorizado de la columna Colocaciones MH DOP.

VI. Deuda del Tesoro

En el “Presupuesto General del Estado” para el año 2020 se autorizó al Poder Ejecutivo, a través del Ministerio de Hacienda, a colocar Letras del Tesoro o contratar otros medios de financiamiento de corto plazo, por un monto máximo de RD$28,000.0 millones (US$481.8 millones), dicho financiamiento debía ser cancelado antes de finalizar el ejercicio presupuestario 2020. La Tesorería Nacional, durante el año accedió a dicho financiamiento, a través de línea de crédito con el Banco de Reservas de la República Dominicana. Al 31 de diciembre de 2020 las líneas de crédito administradas por la Tesorería Nacional no presentan saldo.

VII. Deuda Contingente

Deuda Externa

Sector Privado Garantizado: Parte de la deuda externa contraída por el sector privado, en específico, deuda contratada por las instituciones privadas INTEC y FUNDAPEC está garantizada por el Gobierno Central. Al 31 de diciembre de 2020, la deuda de estas instituciones privadas ascendió a US$6.5 millones equivalentes a RD$380.5 millones.

Deuda Interna

1. **Ley No. 174-07:** Autorizó al Ministerio de Hacienda a suscribir un aval financiero para garantizar préstamos a las empresas de Zonas Francas con la banca comercial local por hasta RD$1,200.0 millones. Del total autorizado, a la empresa Atlantic Manufacturing le fue otorgado un aval por US$0.5 millones, el cual no ha sido ejecutado y por tanto la deuda no constituye una obligación del Estado Dominicano. Según las últimas informaciones suministradas por el acreedor, el monto adeudado ascendió a US$0.4 millones.

2. **Ley No. 15-08:** que aprobó el *"Presupuesto de Ingresos y Ley de Gastos Públicos" para el 2008*, autorizó al Ministerio de Hacienda a emitir avales por un monto máximo de RD$1,500.0 millones para garantizar la reconstrucción del sector privado en las zonas afectadas por la Tormenta Olga. Con base a esta autorización se otorgó un aval a favor de Hoyo de Lima Industrial por un monto de RD$50.0 millones. La empresa Hoyo de Lima Industrial reembolsó directamente RD$20.5 millones, mientras que el Gobierno Central asumió un total de RD$29.5 millones del aval otorgado.

VIII. Manejo de Pasivos

Operación de Manejo de Pasivos Recompra Bonos Soberanos 2020

Durante el mes de diciembre del 2020, el Ministerio de Hacienda realizó por primera vez una recompra de títulos en los mercados de capitales internacionales. En la transacción se recompraron títulos con vencimiento en los años 2021, 2024 y 2025, con la finalidad de reducir considerablemente las obligaciones de servicio de deuda pública para dichos años. Esta operación se realizó amparada en el artículo 10 de la Ley No. 512-19 de Emisión y Colocación de Valores de Deuda Pública.

Tabla 17: Operación de Manejo de Pasivos Recompra Bonos Soberanos
Cifras en millones de dólares estadounidenses (US$)

Títulos Recomprados	Cupón	Madurez (Años)	Precio Final Recompra	Participación	Nocional Retirado	Efectivo para Recompra
RD12021	7.500%	0.4	103.992	85.0%	422.6	439.4
RD12024	5.875%	2.3	108.664	44.0%	388.5	422.2
RD22024	6.600%	3.1	114.368	39.0%	221.0	252.8
RD12025	5.500%	4.1	111.968	15.0%	227.8	255.1
TOTAL					**1,259.9**	**1,369.5**

Titulo de Emisión	Cupón	Madurez (Años)	Rendimiento	Precio Final Emisión	Nocional Emitido	Efectivo para Recompra
RD12032	4.875%	11.8	4.100%	108.187	1,266.0	1,369.5

Con esta Operación de Manejo de Pasivos se canceló un monto total de US$1,259.9 millones de los títulos RD12021, RD12024, RD22024 y RD12025 a unos precios de recompra final de 103.992%, 108.664%, 114.368% y 111.968%, respectivamente, pagos que fueron efectuados con la reapertura del Eurobono con vencimiento en el 2032 a un rendimiento significativamente por debajo de su cupón inicial (4.10% vs cupón inicial de 4.875%) y a un precio de 108.187%. Esta operación también redujo el costo de la deuda pública y aumentó el perfil de vencimiento del portafolio de deuda de bonos globales en dólares.

Entre los resultados más significativos de esta transacción se destacan los siguientes:

- Reducción del servicio de deuda pública para el periodo 2021-2025 de US$1,132.0 millones.
- Disminución en costo de financiamiento de 6.16% a 6.06% en portafolio de bonos globales en dólares.
- Aumento de la madurez promedio del portafolio de bonos globales en dólares de 17.2 a 17.8 años.
- Incremento mínimo en el total de deuda pública de solamente US$6.1 millones (0.01% del total de la deuda del Sector Público No Financiero).

Operación de Manejo de Pasivos del Sector Eléctrico 2020

Durante el mes de diciembre del 2020, el Ministerio de Hacienda asumió saldos pendientes de las líneas de crédito de las Empresas de Distribución Eléctrica, amparado en el artículo 63 de la Ley No. 506-19 del Presupuesto General del Estado y sus modificaciones. Subsecuentemente se realizó una operación de manejo de pasivos, canjeando la deuda asumida por bonos del Ministerio de Hacienda a condiciones más favorables que permitieron continuar reduciendo el costo del portafolio de deuda y a su vez incrementar la vida promedio de este. Cabe destacar que esta operación se realizó bajo el amparo del artículo 10 de la Ley No. 512-19 sobre Emisión y Colocación de Valores de Deuda Pública.

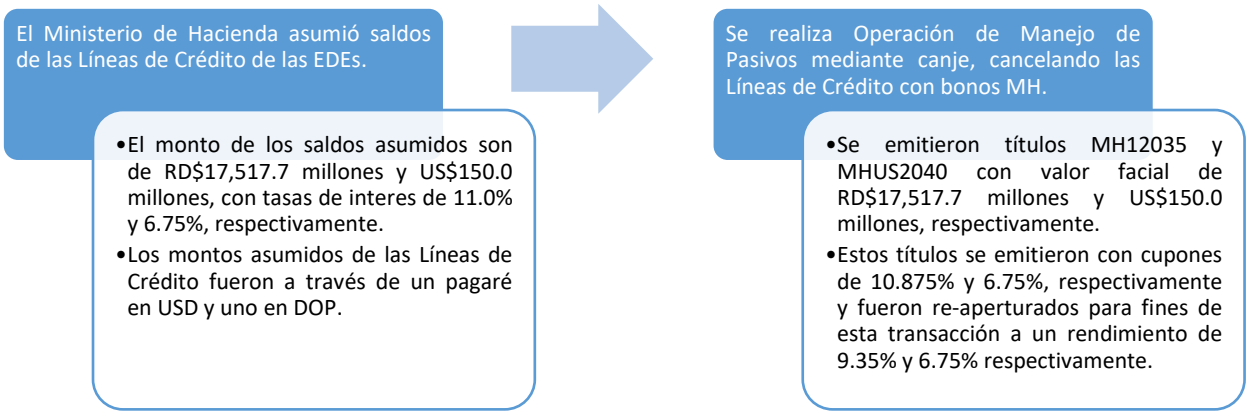

Concretamente, esta operación dio los siguientes resultados:

- La ampliación del plazo de vencimientos de los pasivos del Sector Público No Financiero y disminución en la periodicidad de pagos, generando menos presiones en el flujo de caja del Gobierno Central.
- La reducción del costo financiero del gobierno central, estimando para 2021 ahorros financieros de alrededor de RD$21.0 millones.

Conversión de Tasas de Interés de Préstamos del BID

En lo que va del año 2020, se realizaron pagos en efectivo para los préstamos convertidos por un monto de US$25.2 millones (tomando en consideración capitalizaciones y condonaciones). Sin dicha conversión estimamos que el pago hubiese sido de unos US$24.2 millones durante el mismo periodo.

Aunque esta transacción significó un desahorro de US$1.0 millones dadas tasas de interés más bajas que la tasa de conversión, la misma logró reducir el riesgo por variabilidad futura de las tasas de interés de una proporción importante del portafolio con la fijación de estas.

IX. Calificación de Riesgo-País

La calificación de riesgo país en moneda extranjera de la República Dominicana se mantuvo en BB- "negativa", según las calificadoras de riesgo Standard & Poor's y Fitch; y Ba3 "estable", según Moody's, luego de que esta última la incrementara en julio de 2017. (Ver Gráfico 10). Vale la pena resaltar que el 55% de los países que pasaron a perspectiva negativa por una de las 3 calificadoras de riesgo a raíz de la pandemia del COVID-19, terminaron el 2020 con una reducción en su calificación. En el caso de Standard & Poor's, únicamente Colombia y República Dominicana lograron mantener su calificación sin cambios.

Gráfico 17: Evolución de la Calificación de Riesgo-País

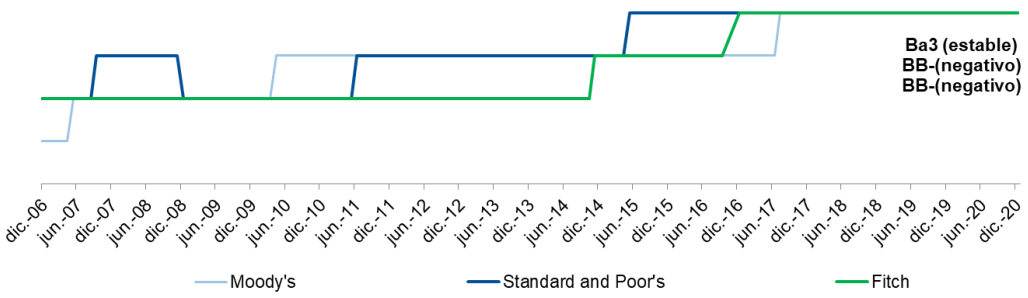

Fuente: Agencias Calificadoras.

Tabla 18: Relación de los Márgenes de Deuda EMBI y las Calificaciones Crediticias
Situación al 31 de diciembre del 2020

	EMBI* (Ptos. Base)			Calificaciones Crediticias**		
	Dec-20	ΔDic20-Sep20	ΔDic20-Dic19	S&P	Fitch	Moody's
Global	323	(75)	46			
América Latina	386	(90)	39			
Chile	144	(38)	9	A+	A-	A1
México	361	(140)	68	BBB	BBB-	Baa1
Perú	132	(38)	25	BBB+	BBB+	A3
Panamá	149	(45)	34	BBB	BBB	Baa1
Colombia	206	(57)	44	BBB-	BBB-	Baa2
Brasil	250	(84)	38	BB-	BB-	Ba2
Uruguay	135	(51)	(14)	BBB	BBB-	Baa2
El Salvador	732	(120)	338	B-	B-	B3
Rep. Dominicana	340	(143)	30	BB-	BB-	Ba3
Jamaica	317	(126)	35	B+	B+	B2
Argentina	1,368	68	(376)	CCC+	CCC	Ca
Belice	1,406	(69)	537	CCC+	N/R	Caa3
Ecuador	1,062	47	236	B-	B-	Caa3
Venezuela	24,099	(5,509)	9,359	SD	WD	C

* El margen EMBI mide la diferencia entre el rendimiento de un bono denominado en dólares emitido por una economía específica y el bono correspondiente emitido por el Tesoro de Estados Unidos.
** Las calificaciones escritas en letra roja se refieren a descensos respecto al trimestre anterior, las escritas en letra verde corresponden a mejorías, mientras que las escritas en negro se han matenido sin modificación a lo largo del trimestre en cuestión.

En la Tabla 18 se muestra un comparativo de los márgenes por deuda pagados por los países con deuda listada en el índice EMBI (14 países latinoamericanos) y las calificaciones crediticias asignadas por parte de las agencias Standard & Poor's, Fitch y Moody's al 31 de diciembre del 2020.

Los márgenes de deuda de 14 economías latinoamericanas mostradas en la Tabla 18, con la excepción de Argentina y Ecuador, cerraron el cuarto trimestre del año 90.0 pbs por debajo del valor promedio del cierre del trimestre anterior (Argentina y Ecuador experimentaron un incremento de 68.0 pbs y 47.0 pbs, respectivamente). El margen de la República Dominicana cayó en 143.0 pbs, la mayor caída entre los países latinoamericanos con excepción de Venezuela, colocándose en 340.0 pbs al 31 de diciembre del 2020.

ANEXOS

Anexo Ia – Presupuesto y Ejecución de Desembolsos de Recursos Externos

Institución / Unidad Ejecutora	Acreedor	Presupuesto Reformulado 2020	Ejecución en US$				Total Ejecutado 2020
		Dólares (USD)	ENE - MAR	ABR-JUN	JUL-SEP	OCT-DIC	
TOTAL RECURSOS EXTERNOS		**7,685,644,583.77**	**2,643,009,720.18**	**717,803,625.34**	**3,757,473,680.10**	**1,164,895,662.05**	**8,283,182,687.67**
Proyectos de Inversión		**262,363,251.73**	**18,049,720.18**	**38,746,275.32**	**54,280,978.65**	**47,253,080.82**	**158,330,054.97**
De los Cuales : Intereses Capitalizados			*0.00*	*0.00*	*0.00*	*25.00*	*25.00*
Apoyo Presupuestario		**7,423,281,332.04**	**2,624,960,000.00**	**679,057,350.02**	**3,703,192,701.45**	**1,117,642,581.23**	**8,124,852,632.70**
Multilaterales			*150,000,000.00*	*651,138,810.96*	*0.00*	*857,642,581.23*	1,658,781,392.19
De los Cuales : Intereses Capitalizados			*0.00*	*3,255,694.06*	*0.00*	*250,000.00*	*3,505,694.06*
Bilaterales			0.00	27,918,539.07	*0.00*	260,000,000.00	287,918,539.07
De los Cuales : Intereses Capitalizados			*0.00*	*0.00*	*0.00*	*0.00*	*0.00*
Bonos Globales			2,474,960,000.00	0.00	3,703,192,701.45	0.00	6,178,152,701.45
De los Cuales : Intereses Capitalizados			*2,250,000.00*	*0.00*	*3,134,655.25*	*0.00*	*5,384,655.25*
PROYECTOS DE INVERSION		**262,363,251.73**	**18,049,720.18**	**38,746,275.32**	**54,280,978.65**	**47,253,080.82**	**158,330,054.97**
Presidencia de la República		**18,350,000.00**	**5,021,500.46**	**3,509,828.44**	**52,499.30**	**3,784,046.58**	**12,367,874.78**
Gabinete de la Política Social		18,350,000.00	5,021,500.46	3,509,828.44	52,499.30	3,784,046.58	12,367,874.78
Proyecto Integrado de Promoción y Protección Social	BIRF	18,000,000.00	4,962,634.07	3,509,828.44	52,499.30	3,764,939.45	12,289,901.26
Proyecto Ciudad Mujer	BID	350,000.00	58,866.39	0.00	0.00	19,107.13	77,973.52
Ministerio de Educación		**0.00**	**0.00**	**0.00**	**0.00**	**0.00**	**0.00**
Proyecto de Educación y Formación Técnico Profesional	BID	0.00	0.00	0.00	0.00	0.00	0.00
Ministerio de Hacienda		**4,765,100.00**	**0.00**	**2,000,000.00**	**0.00**	**1,964,748.70**	**3,964,748.70**
Proyecto Catastro Nacional de la República Dominicana		0.00	0.00	0.00	0.00	0.00	0.00
Programa de Mejora de la Eficiencia de la Administración Tributaria y de la Gestión del Gasto Público	BID	1,065,100.00	0.00	0.00	0.00	264,748.70	264,748.70
Dirección General de Impuestos Internos		3,700,000.00	0.00	2,000,000.00	0.00	1,700,000.00	3,700,000.00
Programa de Mejora de la Eficiencia de la Administración Tributaria y de la Gestión del Gasto Público	BID	3,700,000.00	0.00	2,000,000.00	0.00	1,700,000.00	3,700,000.00
Ministerio de Salud Pública		**10,306,251.61**	**0.00**	**0.00**	**2,757,840.00**	**0.00**	**2,757,840.00**
Fortalecimiento de la Gestión por Resultados del Sector Salud en República Dominicana	BID	3,335,250.79	0.00	0.00	2,157,840.00	0.00	2,157,840.00
Apoyo al Fortalecimiento de la Gestión del Sector Salud	BID	5,571,000.82	0.00	0.00	0.00	0.00	0.00
Instituto Nacional de Aguas Potables y Alcantarillados		1,400,000.00	0.00	0.00	600,000.00	0.00	600,000.00
Programa de Inversiones de Agua Potable y Saneamiento del INAPA	BID	1,400,000.00	0.00	0.00	600,000.00	0.00	600,000.00
Corporación del Acueducto y Alcantarillado de Santo Domingo		0.00	0.00	0.00	0.00	0.00	0.00
Proyecto Ampliación del Acueducto Oriental, Barrera de Salinidad y Transferencia a Santo Domingo Norte.	CAF	0.00	0.00	0.00	0.00	0.00	0.00
Proyecto Cañada de Guajimía	JP MORGAN	0.00	0.00	0.00	0.00	0.00	0.00
Ministerio de Agricultura		**8,634,734.64**	**0.00**	**0.00**	**0.00**	**2,307,549.00**	**2,307,549.00**
Programa de Sanidad e Innovación Agropecuaria	BID	2,000,000.00	0.00	0.00	0.00	0.00	0.00
Gestión de la parte Alta y Media de la Cuenca del Rio Yaque del Norte en la Vertiente Norte de la Cordillera Central - Plan Sierra III	AFD	3,000,000.00	0.00	0.00	0.00	0.00	0.00
Programa de Desarrollo Productivo y Competitividad de la Provincia de San Juan.	BID	3,634,734.64	0.00	0.00	0.00	2,307,549.00	2,307,549.00

Anexo Ib – Presupuesto y Ejecución de Desembolsos de Recursos Externos (Cont.)

Ministerio de Obras Públicas		**54,026,333.48**	**3,579,269.50**	**8,188,040.60**	**5,139,200.61**	**32,809,611.38**	**49,716,122.09**
Mejoramiento de Obras Públicas para Reducir el Riesgo de Desastres	BEI	600,000.00	0.00	0.00	0.00	0.00	0.00
Programa de Desarrollo Agroforestal Sostenible	BID	14,079,269.50	3,579,269.50	0.00	5,139,200.61	4,000,000.00	12,718,470.11
Ampliación y Rehabilitación Puerto de Manzanillo, Fase I	BID	0.00	0.00	0.00	0.00	0.00	0.00
Oficina para el Reordenamiento del Transporte		37,000,000.00	0.00	8,188,040.60	0.00	28,809,611.38	36,997,651.98
Proyecto de Aumento de Capacidad de Transporte de la Linea 1 del Metro de Santo Domingo	AFD	37,000,000.00	0.00	8,188,040.60	0.00	28,809,611.38	36,997,651.98
Proyecto de Aumento de Capacidad de Transporte de la Linea 1 del Metro de Santo Domingo	AFD	-	0.00	0.00	0.00	0.00	0.00
Instituto Nacional de la Vivienda		2,347,063.98	0.00	0.00	0.00	0.00	0.00
Mejoramiento de Obras Públicas para Reducir el Riesgo de Desastres	BEI	2,347,063.98	0.00	0.00	0.00	0.00	0.00
Ministerio de Turismo		**3,500,000.00**	**0.00**	**0.00**	**536,412.70**	**0.00**	**536,412.70**
Programa Integral de Desarrollo Turístico y Urbano de la Ciudad Colonial de Santo Domingo	BID	3,500,000.00	0.00	0.00	536,412.70	0.00	536,412.70
Ministerio de Medio Ambiente y Recursos Naturales		**89,261,959.52**	**0.00**	**19,329,809.90**	**37,819,920.43**	**0.00**	**57,149,730.33**
Instituto Nacional de Recursos Hidráulicos		89,261,959.52	0.00	19,329,809.90	37,819,920.43	0.00	57,149,730.33
Proyecto Múltiple de la Presa Montegrande, Fase III	BCIE	85,506,657.15	0.00	19,329,809.90	37,819,920.43	0.00	57,149,730.33
Gestión Integrada de los Recursos Naturales y Agricultura Resiliente en Cuencas Hidrográficas Yaque del Norte y Ozama-Isabela en R.D	BIRF	3,755,302.37	0.00	0.00	0.00	0.00	0.00
Ministerio de Economía, Planificación y Desarrollo		**5,755,302.37**	**0.00**	**0.00**	**0.00**	**0.00**	**0.00**
Proyecto de Inclusión Productiva y Resiliciencia de Familias Rurales Probes, Pro-Rural Inclusivo	FIDA	2,000,000.00	0.00	0.00	0.00	0.00	0.00
Proyecto de Inclusión Productiva y Resiliciencia de Familias Rurales Probes, Pro-Rural Inclusivo		0.00	0.00	0.00	0.00	0.00	0.00
Gestión Integrada de los Recursos Naturales y Agricultura Resiliente en Cuencas Hidrográficas Yaque del Norte y Ozama-Isabela en R.D	BIRF	3,755,302.37	0.00	0.00	0.00	0.00	0.00
Ministerio de Energía y Minas		**67,763,570.11**	**9,448,950.22**	**5,718,596.38**	**7,975,105.61**	**6,387,125.17**	**29,529,777.37**
Corporación Dominicana de Empresas Elétricas y Estatales		67,722,324.39	9,448,950.22	5,718,596.38	7,975,105.61	6,387,125.17	29,529,777.37
Proyecto de Modernización de la Red de Distribucion y Reducción de Pérdidas	BIRF	28,941,785.82	6,403,692.49	5,170,674.40	1,975,105.61	3,309,344.67	16,858,817.17
Proyecto de Reducción de Pérdidas	BEI	20,000,000.00	0.00	0.00	6,000,000.00	0.00	6,000,000.00
Construcción de la Subestación Guerra 345/138 Kv	KFW	6,780,538.57	3,045,257.73	547,921.98	0.00	1,077,780.50	4,670,960.20
Programa de Reducción de Pérdidas y Rehabilitación de Distribución Eléctrica, Fase III	OFID	12,000,000.00	0.00	0.00	0.00	2,000,000.00	2,000,000.00
Programa de Apoyo a la Mejora de las Redes de Distribución Electrica	CAF	0.00	0.00	0.00	0.00	0.00	0.00
Programa de Eficiencia Energética	BID	0.00	0.00	0.00	0.00		0.00
Programa de Eficiencia Energética	JICA	0.00	0.00	0.00		0.00	0.00
Proyecto de Mejoramiento de Redes de Media y Baja Tensión	EXIM BANK	0.00	0.00	0.00	0.00	0.00	0.00
Programa de Expansión de Redes y Reducción de Pérdidas Técnicas Eléctricas en Distribución	BID	0.00	0.00	0.00	0.00	0.00	0.00
Superintendencia de Electricidad		41,245.72	0.00	0.00	0.00	0.00	0.00
Programa de Reducción de Pérdidas y Rehabilitación de Sistemas de Distribución Eléctrica	BIRF	41,245.72	0.00	0.00	0.00	0.00	0.00
APOYO PRESUPUESTARIO		**7,423,281,332.04**	**2,624,960,000.00**	**679,057,350.02**	**3,703,192,701.45**	**1,117,642,581.23**	**8,124,852,632.70**
Organismos Multilaterales			150,000,000.00	651,138,810.96	0.00	857,642,581.23	1,658,781,392.19
Programa de Desarrollo Agroforestal Sostenible	BID		0.00	0.00	0.00	7,642,581.23	7,642,581.23
Préstamo para Políticas de Desarrollo Destinado a la Gestión del Riesgo de Desastres, con Opción de Giro Diferido para Riesgos de Catástrofes (CAT-DDO)	BIRF		150,000,000.00	0.00	0.00	0.00	150,000,000.00
Programa de Políticas de Desarrollo en apoyo a la respuesta de la República Dominicana a la crisis del COVID-19.	BIRF		0.00	0.00	0.00	100,000,000.00	100,000,000.00
Programa de Apoyo a la Movilidad, Transporte Terrestre y Seguridad Vial en República Dominicana	BID		0.00	0.00	0.00	250,000,000.00	250,000,000.00
Instrumento de Financiamiento Rápido del Fondo Monetario Internacional (FMI)	FMI		0.00	651,138,810.96	0.00	0.00	651,138,810.96
Programa de Emergencia para la sostenibilidad Macroeconómica y Fiscal	BID		0.00	0.00	0.00	250,000,000.00	250,000,000.00
Programa de Fortalecimiento de la Política Pública y Gestión Fiscal Para la Atención de la Crisis Sanitaria y Económica Causada por el COVID-19 en República Dominicana	BID		0.00	0.00	0.00	250,000,000.00	250,000,000.00
Organismos Bilaterales			0.00	27,918,539.07	0.00	260,000,000.00	287,918,539.07
Programa de Mejoramiento de los Servicios de Agua y Saneamiento	AFD		0.00	0.00	0.00	10,000,000.00	10,000,000.00
Proyecto de Aumento de Capacidad de Transporte de la Linea 1 del Metro de Santo Domingo	AFD		0.00	27,918,539.07	0.00	0.00	27,918,539.07
Programa de Apoyo a la Movilidad, Transporte Terrestre y Seguridad Vial en República Dominicana	AFD		0.00	0.00	0.00	250,000,000.00	250,000,000.00
Bonos Globales			2,474,960,000.00	0.00	3,703,192,701.45	0.00	6,178,152,701.45
Colocación Bonos Globales	BANK NY-MELLON		992,060,000.00	0.00	0.00	0.00	992,060,000.00
Colocación Bonos Globales	BANK NY-MELLON		1,482,900,000.00	0.00	0.00	0.00	1,482,900,000.00
Colocación Bonos Globales	BANK NY-MELLON		0.00	0.00	1,800,000,000.00	0.00	1,800,000,000.00
Colocación Bonos Globales	BANK NY-MELLON		0.00	0.00	1,606,891,000.00	0.00	1,606,891,000.00
Colocación Bonos Globales	BANK NY-MELLON		0.00	0.00	296,301,701.45	0.00	296,301,701.45

* Tipo de cambio utilizado para presupuesto de RD$57.05/US$

Anexo II – Contrataciones de Deuda Externa Contempladas en el Presupuesto 2020[21]

	Fuentes Financieras Externas	Contratación en Presupuesto 2020 (US$)	Monto Contratado (US$)	Unidad Ejecutora	Acreedor	Fecha Promulgación
Total General		***4,786,133,025***	***2,333,814,811***			
Total de financiamientos destinados a Proyectos de Inversión		***1,536,133,025***	***346,596,000***			
	Total de Contratos Aprobados	***-***	***-***			
	Contratos Pendientes de Aprobación y/o Estructuración	***1,536,133,025***	***346,596,000***			
1	*Programa de Eficiencia Energética*	*75,000,000*	*-*	*MEM y CDEEE*	*BID y JICA*	
2	*Programa de Expansión de Redes y Reducción de Pérdidas Eléctricas en Distribución [1]*	*155,000,000*	*155,000,000*	*CDEEE*	*BID*	
3	*Programa de Apoyo a la Mejora de las Redes de Distribución Eléctrica*	*75,000,000*	*-*	*CDEEE*	*CAF*	
4	*Proyecto de Mejoramiento de Redes de Media y Baja Tensión [2]*	*642,703,025*	*-*	*CDEEE*		
5	*Proyecto Cañada Guajimía*	*50,000,000*	*50,000,000*	*CAASD*	*JP Morgan*	
6	*Gestión de la Parte Alta y Media de la Cuenca del Río Yaque del Norte en la Vertiente Norte de la Cordillera Central - Plan Sierra III [3]*	*25,000,000*	*21,596,000*	*MA*	*AFD*	
7	*Proyecto Ampliación del Acueducto Oriental, Barrera de Salinidad y Transferencia a Santo Domingo Norte, Fase II*	*97,270,000*	*-*	*CAASD*	*CAF*	
8	*Proyecto de Mejoramiento de Agua Potable y Aguas Residuales en los Municipios de Moca y Gaspar Hernández de la Provincia Espaillat*	*43,500,000*	*-*	*MSP, INAPA y CORAAMOCA*	*BIRF*	
9	*Ampliación y rehabilitación Puerto de Manzanillo, Fase I*	*100,000,000*	*-*	*MOPC y APORDOM*	*BID*	
10	*Gestión Integrada de los Recursos Naturales y Agricultura Resiliente en Cuencas Hidrográficas Yaque del Norte y Ozama - Isabela en R.D.*	*80,000,000*	*-*	*MEPYD e INDRHI*	*BIRF*	
11	*Proyecto Catastro Nacional de la República Dominicana*	*32,660,000*	*-*	*DGCN*		
12	*Proyecto de Educación y Formación Técnico Profesional*	*70,000,000*	*70,000,000*	*MINERD e INFOTEP*	*BID*	
13	*Proyecto de Inclusión Productiva y Resiliencia de Familias Rurales Pobres, Pro-Rural Inclusivo*	*20,000,000*	*-*	*MEPYD*		
14	*Programa de Sanidad e Innovación Agropecuaría*	*50,000,000*	*50,000,000*	*MA*	*BID*	
15	*Proyecto de Fortalecimiento de Gestión del servicio Civil de la República Dominicana*	*20,000,000*	*-*	*MAP*		
Total de financiamientos destinados a Apoyo Presupuestario		***2,950,000,000***	***1,987,218,811***			
	Total de Contratos Aprobados	***-***	***1,751,138,811***			
16	*Apoyo presupuestario con la Banca Multilateral, Bilateral y/o Comercial*	*-*				
	Apoyo Presupuestario con la Banca Multilateral: Instrumento de Financiamiento Rápido del Fondo Monetario Internacional (FMI)	*-*	*651,138,811*	*MH*	*FMI*	*2-Jul-2020*
	Apoyo Presupuestario con la Banca Multilateral: Programa de Fortalecimiento de la Política Pública y Gestión Fiscal para la atención de la crisis sanitaria y económica causada por el COVID-19	*-*	*250,000,000*	*MH*	*BID*	*3-Nov-2020*
	Apoyo Presupuestario con la Banca Multilateral: Préstamo de Financiamiento Especial para el Desarrollo.	*-*	*250,000,000*	*MH*	*BID*	*3-Nov-2020*
	Apoyo Presupuestario con la Banca Bilateral: Programa de Apoyo a la Movilidad, Transporte Terrestre y Seguridad Vial I.	*-*	*250,000,000*	*MH*	*AFD*	*17-Dic-2020*
	Apoyo Presupuestario con la Banca Multilateral: Programa de Apoyo a la Movilidad, Transporte Terrestre y Seguridad Vial I.	*-*	*250,000,000*	*MH*	*BID*	*17-Dic-2020*
	Apoyo Presupuestario con la Banca Multilateral: Programa de apoyo a la respuesta de República Dominicana a la crisis del COVID-19	*-*	*100,000,000*	*MH*	*BIRF*	*10-Dic-2020*
	Contratos Pendientes de Aprobación y/o Estructuración	***2,950,000,000***	***236,080,000***			
17	*Apoyo presupuestario con la Banca Multilateral, Bilateral y/o Comercial*	*2,950,000,000*	*-*			
	Apoyo Presupuestario con la Banca Bilateral: Programa de Fortalecimiento de la Política Pública y Gestión Fiscal para la atención de la crisis sanitaria y económica causada por el COVID-19	*-*	*236,080,000*	*MH*	*AFD*	
Total de Otros Instrumentos de Financiamiento		***300,000,000***	***-***			
	Contratos Pendientes de Aprobación y/o Estructuración	***300,000,000***	***-***			
18	*Instrumento o Financiamiento Contingente de Gestión de Riesgos ante Desastres originados por Fenómenos Naturales y asuntos de Salud Pública*	*300,000,000*	*-*			

[1/] Contrato de Préstamo firmado el 21 de octubre de 2019 bajo la autorización correspondiente en la Ley de Presupuesto General del Estado para el 2019.

[2/] Monto autorizado en Yuanes, el tipo de cambio utilizado para la conversión CNY/USD es de 6.534900 dólares de fecha 23 de diciembre 2020, publicada por el Fondo Monetario Internacional

[3/] Monto contratado en Euros, el tipo de cambio utilizado para la conversión EUR/USD es de 1.0798 dólares de fecha 15 de mayo de 2020, publicada por el Banco Central Europeo.

21 Las contrataciones hacen referencia a los contratos de préstamos firmados entre el acreedor y el Ministerio de Hacienda; las cuales quedan aprobadas una vez son ratificadas por el Congreso Nacional y promulgadas por el Poder Ejecutivo.

Anexo III – Deuda del Sector Público No Financiero por Acreedores

FUENTE DE DEUDA/ACREEDOR	2016		2017		2018		2019		Dic-20*	
	US$	%	US$	%	US$	%	US$	%	US$	%
DEUDA EXTERNA										
Acreedores Oficiales:										
Deuda Multilateral:										
BID	2,984.0	17.0	2,964.9	15.8	3,170.3	14.7	3,491.4	14.9	4,099.8	13.4
Banco Mundial	929.6	5.3	920.0	4.9	920.8	4.3	937.9	4.0	1,182.0	3.8
CAF	169.7	1.0	202.3	1.1	180.4	0.8	154.4	0.7	128.4	0.4
FMI	-	-	-	-	-	-	-	-	687.6	2.2
Otros	348.2	2.0	358.5	1.9	424.3	2.0	454.7	1.9	484.5	1.6
Total deuda multilateral	**4,431.4**	**25.2**	**4,445.8**	**23.6**	**4,695.7**	**21.8**	**5,038.4**	**21.5**	**6,582.3**	**21.4**
Deuda Bilateral:										
Brasil	575.4	3.3	489.6	2.6	385.0	1.8	279.9	1.2	203.0	0.7
Estados Unidos	36.6	0.2	18.3	0.1	14.6	0.1	11.0	0.0	7.3	0.0
España	385.7	2.2	435.2	2.3	404.1	1.9	344.3	1.5	305.7	1.0
Francia	568.43	3.24	590.33	3.14	554.38	2.57	524.39	2.24	818.2	2.7
De los cuales AFD	*465.5*	*2.6*	*475.1*	*2.5*	*456.4*	*2.1*	*438.5*	*1.9*	*736.0*	*2.4*
Japón	31.2	0.2	24.6	0.1	21.2	0.1	17.6	0.1	14.4	0.0
Venezuela	244.2	1.4	239.4	1.3	216.4	1.0	214.3	0.9	214.3	0.7
De los cuales Acuerdo Petrocaribe-PDVSA 1/	*79.9*	*0.5*	*79.5*	*0.4*	*56.4*	*0.3*	*54.3*	*0.2*	*54.3*	*0.2*
Otros países	652.2	3.7	620.5	3.3	498.6	2.3	427.3	1.8	382.6	1.2
Total deuda bilateral	**2,493.7**	**14.2**	**2,417.9**	**12.8**	**2,094.3**	**9.7**	**1,818.8**	**7.8**	**1,945.7**	**6.3**
Total deuda oficial	**6,925.1**	**39.4**	**6,863.7**	**36.5**	**6,790.0**	**31.5**	**6,857.2**	**29.3**	**8,528.0**	**27.8**
Acreedores Privados:										
Banca	631.6	3.6	387.5	2.1	171.8	0.8	8.8	0.0	3.6	0.0
Bonos	10,004.4	56.9	11,564.1	61.4	14,596.8	67.7	16,511.1	70.6	22,164.9	72.2
Suplidores	6.0	0.0	6.0	0.0	6.0	0.0	6.0	0.0	6.0	0.0
Total deuda privada	**10,642.0**	**60.6**	**11,957.5**	**63.5**	**14,774.5**	**68.5**	**16,525.9**	**70.7**	**22,174.5**	**72.2**
Total deuda externa	**17,567.1**	**100.0**	**18,821.3**	**100.0**	**21,564.6**	**100.0**	**23,383.2**	**100.0**	**30,702.5**	**100.0**
DEUDA INTERNA										
Bonos de Recap BCRD (Ley 167-07)	2,839.7	30.9	2,746.7	25.6	2,636.6	24.9	2,502.0	19.9	2,277.7	16.4
Bonos Emitidos MH	5,078.6	55.3	6,543.8	61.0	6,544.5	61.8	8,164.6	65.0	9,863.1	70.9
Título Canjeado 2/	-	-	-	-	-	-	-	-	489.0	3.5
Bonos de CDEEE	500.0	5.4	500.0	4.7	500.0	4.7	500.0	4.0	500.0	3.6
Bonos de Deuda Administrativa	15.6	0.2	-	-	-	-	-	-	-	-
Banca Comercial u Otras Instituciones Financieras 3/4/5/	757.0	8.2	931.8	8.7	912.6	8.6	1,392.7	11.1	790.0	5.7
Total deuda interna	**9,190.8**	**100.0**	**10,722.3**	**100.0**	**10,593.6**	**100.0**	**12,559.3**	**100.0**	**13,919.8**	**100.0**

RESUMEN	2016		2017		2018		2019		Dic-20*	
	US$	%	US$	%	US$	%	US$	%	US$	%
Deuda Externa	17,567.1	65.7	18,821.3	63.7	21,564.6	67.1	23,383.2	65.1	30,702.5	68.8
% PIB	23.2		23.5		25.2		26.3		39.0	
Deuda Interna	9,190.8	34.3	10,722.3	36.3	10,593.6	32.9	12,559.3	34.9	13,919.8	31.2
% PIB	12.1		13.4		12.4		14.1		17.7	
Total Deuda Pública	**26,757.9**	**100.0**	**29,543.6**	**100.0**	**32,158.2**	**100.0**	**35,942.5**	**100.0**	**44,622.3**	**100.0**
Deuda/PIB 6/	**35.3**		**36.9**		**37.6**		**40.4**		**56.7**	

Notas

1) Al 31 de diciembre el balance total de deuda correspondiente a PDVSA asciende a US$78.7 millones. Por otro parte, el Banco Central de Venezuela tiene un balance ascendente a US$135.6 millones, por cesión de pagarés que realizó PDVSA, correspondientes al Acuerdo de Petrocaribe.

2) Corresponde a canje de título.

3) Comprende deuda pública contradada con bancos comerciales, asociaciones de ahorros y préstamos, puestos de bolsa, fondos de inversión y demás acreedores privados.

4) Conforme a lo establecido en los artículos 13 y 15 de la Ley No. 493-19 que modifica la Ley No. 61-18 del Presupuesto General del Estado para el año 2019, en diciembre se asumió operación de crédito con la banca local concertada por las Empresas Distribuidoras de Electricidad, asimismo se realizó colocación de bonos para saldar facturas del 2019 con generadores.

5) Conforme a lo establecido en el artículo 20 de la Ley No. 68-20 que modifica la Ley No. 506-19 del Presupuesto General del Estado para el año 2020, en diciembre se asumió operación de crédito con la banca local concertada por las Empresas Distribuidoras de Electricidad, posteriormente se realizó cambio de instrumento de préstamo a bonos.

6) PIB base 2007. Ratios de deuda/PIB actualizados de acuerdo a las cifras de PIB nominal revisadas por el Banco Central el 10 de noviembre de 2020. Estimación del PIB para el 2020 en base al crecimiento anual del PIB nominal consensuado entre el Banco Central, MEPyD y Ministerio de Hacienda.

7) El saldo por acreedor 2014-2016 fue actualizado en 2017 y contempla operaciones de cesión de crédito, realizadas en 2013, 2014 y 2016, registradas en 2017.

Anexo IV – Otros financiamientos Congreso

	Fuentes Financieras Externas	Monto Contratado (US$)	Unidad Ejecutora	Acreedor	Fecha de Firma	Fecha Depósito
Financiamientos en Congreso Nacional		***205,000,000.0***				
1	*Proyecto de Ampliación Metro de Santo Domingo, Línea I* [1/]	*50,000,000*	*OPRET*	*AFD*	*30-Dic-19*	*12-Mar-20*
2	*Programa de Expansión de Redes y Reducción de Pérdidas Eléctricas en Distribución*	*155,000,000*	*CDEEE*	*BID*	*21-Oct-19*	*23-Ene-20*

[1/] Monto contratado en Euros, el tipo de cambio utilizado para la conversión EUR/USD es de 1.1117 dólares de fecha 19 de diciembre de 2019, publicada por el Banco Central Europeo.